大公報

Ta-Kung-Pao
(L'Impartial)
SHANGHAI
CABLE ADDRESS: TA-KUNG-PAO

上海 愛多亞路一八一號

第一萬二千一百二十四號

中華郵政特准掛號立券總包寄送之報紙

今日本報外埠三大張本埠另加增刊一大張

HORMSPERMIN

賀爾賜保命

神經衰弱及性神經衰弱之特效藥

賀爾賜保命從機能旺盛動物的男性生殖腺中所抽出・更用精良方法製成的藥劑・凡因生殖腺賀爾蒙缺乏或減少所發生的頭眩腰酸背痛記憶力減退遺精早洩性機能衰弱生殖能力減退精衰不振神經衰弱體力薄弱睡眠障碍以及戒煙時或戒烟後的一般衰弱・如用之注射或內服・均有顯著之功效・

包裝 有注射液及丸劑二種

A33

LIVEMIN

利凡命

專治貧血

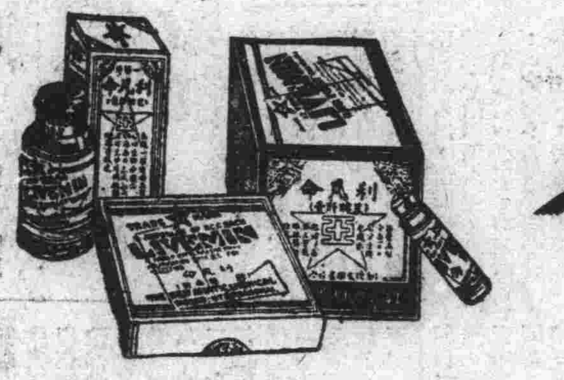

貧血是少血的意思・通常人體內是含有一定量的血液的・如果不到這標準的血量・都可以稱做貧血・貧血的原因不很簡單・概括而論・可以分四個主要原因

(一)造血機能不全(二)造血原料的缺乏(三)血量的損失過多(四)體內毒物破壞血液的作用・因為貧血的原因不同・治療貧血時也就必須採取各種不同的方針・

「利凡命」是由動物肝臟製出的製劑・含有造血及解毒賀爾蒙消化素肝臟澱粉蛋白質鐵質蛋黃素以及甲乙丁三種惟他命等有效成份・能抗進體內的造血機能・所以對于前述第一種由造血機能不全發生的貧血症具有特效・對于由其他原因發生的貧血當然也有功效的・此外「利凡命」還有健胃助消化補助營養等功・

主治 一切貧血症・體虛力弱・營養不良・消化障礙及出血過多等症

包裝 分粉劑片劑及注射液三種

上海新亞藥廠製造 藥房均售

每包五片 售洋八角

此項刀片，凡各種單面保安刀片，均能合用，並且擔保一切，而無誤。

鋒利 單面刀片

商務印書館 上海發行所

廉價部

〔廿六年第一次〕

貨品：本版圖書 原版西書 中西文具

準於本月底截止 選購請速

售價：最低不及原價一成 最高僅及半數

門市現款購買為限

254

望眼欲穿的

十年 續集

「實價四角」

名家創作十二篇

茅盾：手的故事
蕭軍：四條腿的人
沈從文：主婦
夏丏尊：流彈
蹇先艾：謎
鄭伯奇：煙
艾蕪：海島上
沙汀：逃難
蘆焚：馬蘭
周文：愛
端木蕻良：鄉愁
蔣牧良：報復

內容更精采・定價仍低廉

開明書店印行

新少年

第二卷 第六期

—要目—

小寶（短篇小說）……艾蕪
三月份世界文化活動畫報……徐灝生
律中夾鐘（音樂故事）……豐子愷
剃刀上的提攜（時事特寫）……何奏
戚墅堰電廠參觀記……姜元培
癩・瘋癲（醫學小品）……余在專
回家（長篇小說）……張天翼
游擊戰術（少年軍事講談）……劉振漢
還要讀課外書報（少年知識讀本）柳湜
牛年講牛……賈祖璋
柏林（世界大都市巡禮）……傅彬然
發明家現在才是救星……蕭立

社長 夏丏尊
編者 葉聖陶 豐子愷 顧均正 宋易

零售每冊八分 全年一元五角 半年八角

上海及各省 開明書店

正中書局 師範叢書

教養衞合一之新教育 羅其保等 實價七角
教育研究法 朱智賢著 一元二角
新法考試 潘滌人 黃明宗譯 實價八角
小學低年級各科教學法之研究 張歌西著 原價三角五分 特價二角五分
健康教育 原價三角 特價二角一分
（高杰著）本書以使兒童能夠受好健康生活，並有信率樂行的態度爲目的；內容最切要處爲指示兒童「怎樣去做」，同時伸說其「爲什麼要如此做」之原理，可稱方法與理論並重。健康爲一切活動的基礎，本書爲擔任健康教育者所必備。
生產教育之理論與實施 江金沙著 一冊 原價三角五分 特價二角五分
小學教師應用文 朱浩文編 六角五分
標準教學法 潘滌人 黃明宗譯 原價三角五分 特價二角五分
小學說話教學法 王國元著 原價四角 特價二角八分
本書根據部頒課程標準編著，關於說話教學的意義，研究，價值及地位等，均據要論述，又關於兒童語言及其缺陷的改正，說話教學的思想、聽力、語言三方面的基本訓練，說話教材，教學方法等實際問題，詳加敘述。
圖書館學通論 俞爽迷編 四角五分
廢物利用工藝教材 原價國幣三角 特價二角一分
（吳遂章等）本書供小學勞作課程實際教學之用。所供材料，大中均經編者平時在教學上實地試驗，結果兒童成績美趣，成效亦殊不惡，因加以整理，編成本書。
短期小學行政概要 曹錫麟編 實價三角
青春期的男子心理與教育 李育才等 實價五角
單級小學實施法 吳鼎編 原價四角五分 特價三角二分
實用複式教學法 南庄 原價五角五分 特價三角九分
小學教具製作法 陳國鈞等 原價七角五分 特價五角三分
縣教育行政 甘豫源著 實價一元
小學經費處理法 邱治新編 原價四角五分 特價三角二分
圖書館圖書購求法 實價四角
小學體育教育實施法 實價八角
近代中國女子教育 實價四角
中等學校學生實際訓練法 王駿聲著 實價六角五分

教育叢書
變態心理學……蕭孝嶸著 精裝二元 平裝一元四角
教育心理辨歧……孟憲承 張權譯 九角九分

教與學月刊社叢篇
教育局長……楊亮功著 實價一角
標準英語字彙……陸殿揚編 實價一角
民族名人傳記與歷史教學……陳訓慈著 實價一角
歷史教學旨趣之改造……鄭鶴聲著 實價一角
小學教科書評論……吳研因等 實價一角
海外十年……徐仲年著 四角五分
聖哲甘地……謝云山著 實價一角
人體改良……于景讓著 實價一角

英語指導叢書
怎樣造句……沈彬著 實價九角
怎樣寫信……陸貫彬著 實價九角

另備特價書四十種

26.101

南洋兄弟烟草股份有限公司召集股東會公告

本公司茲定於四月十日下午二時召集股東臨時會討論修改章程並於四月廿七日下午二時召集股東常會報告第十七屆營業狀況及帳略選舉董事監察人會場均設在上海東熙華德路七八六號本總公司內凡在上海附近各股東請於每會期前五天內憑股票至本總公司領取入場證其在香港附近者可憑股票至香港灣仔鵝頸橋本公司領取憑條向上海本總公司換取入場證至在港領條每會期前均照上海提早五天開始及截止如或因事不克到會委任他股東代表者可憑股票領取委託書以憑赴會除專函通知外特此公告再臨時會前十五天常會前三十天內照章停止股票過戶合併聲明

董事會謹啓

上海浙江實業銀行遷移通告

逕啓者敝行因在原址重建新屋暫遷本市福州路第一二三號門牌（江西路東首）並擇於三月廿六廿七廿八廿九日掃墓假期內遷移即定三月三十日起在福州路新址照常營業一俟新屋工竣再行遷回原址特此通告

二十六年三月二十日

贈書誌謝

T'ien Hsia Monthly v. 4 No. 3 南京中山文化教育館
東方雜誌三四卷六號 上海商務印書館
新中華五卷五期 上海中華書局
晨光週刊六卷五，六期合刊 杭州晨光週刊社
統一評論二號 上海統一評論社
農學三卷五期 北平大學農學院農學月刊社
逸經二六期 上海人間書屋
是非公論三四期 南京是非公論旬刊社
國本一卷八期 南京國本半月刊社
政治學報七期 光華大學政治學會
空軍二二三期 杭州中央航空學校
人文月刊八卷二期 上海人文月刊社
勵志五卷十一期 南京勵志社
法律評論十四卷二十期 北平法律評論社
行政研究二卷三期 南京行政院行政效率研究會
社會科學月報元號 上海社會科學月報編輯部
外交月報十卷二期 北平外交月報社
漢口商業月刊一卷十期 漢口市商會
海軍雜誌九卷六期 海軍部海軍編譯處
中流一卷十二期 上海中流社
海軍公報九一期 南京海軍部
民間意識四卷二，三期合刊 成都民間意識社
實報半月刊二卷十一期 北平實報社
道路月刊五三卷一號 上海道路月刊社
實業部公報三二二期 南京實業部
浙江建設十卷六期 杭州浙江省建設廳
新北辰三卷三期 北平新北辰雜誌社
新商業二卷一期 滬江大學商學院工商研究部
金融週報三卷十一期 上海中央銀行
經濟旬刊八卷三期 江西省政府秘書處
青年界十一卷三期 上海北新書局
工業標準與度量衡三卷五期 南京實業部全國度量衡局
中國公論一卷六期 南京中國公論社
國訊一五八期 上海國訊社
華年六卷九期 上海華年週刊社

大公報圖書室敬

三月二十日

上海機聯會 國貨聯合廣告 第五組

三中全會的宣言以努力建設為救亡圖存的至計，建設事業以努力生產為基礎。國貨企業家應當總動員，力謀製作的進步。國民應當總動員，統一意志擁護國貨。

中央化學玻璃廠 中央玻璃杯 中央牌玻璃杯開水冲下不碎 式樣美觀質料堅厚 日用器皿化學儀器 上海漢口路五六六號 南京中央商場 各處均有發售

中國唯一大毛紡廠 章華毛絨紡織公司 總公司上海四川路三十三號 製造廠上海浦東周家渡 分廠天津河北種植園大街 支店上海南京路大陸商場 上海蓬萊路蓬萊市場 南京太平路一四二號 漢口江漢路三九號 全國各大呢絨商號均有出售 自紡自織自染 出品 嗶嘰 馬褲呢 制服呢 西裝呢 法蘭絨 駱駝絨 華達呢 大衣呢 毛絨線 品質精良 色調美觀 經久耐穿

上海虹口昆明路四百一十一號至十三號 上海利達工廠出品 電話五二九九六 鐵絲網羅 完全國貨 堅固耐久

和泰五金廠 整體鋅筒（經過十一次改良） 地址上海法租界辣斐德路一一三弄十號 電話八二八四一一號 電報掛號〇一四一號 是中國電池界之最大成功者 是用特製原料最新機械所製

地球牌 麥精魚肝油 無腥味香甜適口 富滋補人人宜服 五洲大藥房發行 各藥房均售

生生牧場 大西路七號 電話二〇二九一五 "A" 消毒牛乳 長期訂飲付保証金優待七折 牛乳麥麩餅 味美可口滋養豐富 甜鹹二種每罐壹元 外埠郵購須加寄費

黑人牙膏 確能白齒 保証殺蛀 蘇蘇醬比眾不同

天津仁立公司毛呢紡織廠 天馬牌 註冊商標 制服呢 人字呢 平厚呢 法蘭絨 上海分銷處靜安寺路四七五號 電話三六四五八

雙鴻字牌 鴻字牌 鴻運牌 吉士鞋 籃球鞋 網球鞋 跑鞋 各式男女童套鞋及靴子 正大鴻記橡膠廠製造 總發行所上海棋盤街金隆街金隆里六號 發行所電話九四三八五 製造廠電話五一六四三

上海天一味母廠出品 兩大調味珍品 天一金星 味母 味粉

調味要品 味精 天廚味精廠出品

最新胃病聖藥 胃寧藥片 國藥煉製 功效靈準 於肝胃氣痛吞酸反胃諸症均著特效 中法大藥房發行

網球鞋 套鞋 跑鞋 堅固牌 上海義生橡膠製物工廠出品 廠址上海英租界極斯菲爾路八十三號 電話三二八五〇 總發行所上海法租界興聖街 電話八一七四五

振豐棉織廠出品 蘇紗汗衫

萬利廠出品 完全國貨 三星老牌發酵粉 SANHSIN 發行所 各南貨號均售

佛慈國藥廠發行 各埠各大藥房均有經售 補腎强壯 腎氣丸

中華琺瑯廠 總公司上海老北門路 立鶴牌 面盆及各種家用搪瓷器皿等 各大商店均有出售

考其究竟 何以各團體、商號、學校、以及絕對多數之個人、所用毛巾、完全是三角牌。因爲三角牌毛巾、軟而又白、質地堅韌、耐洗耐用、花色鮮明、又印各種標幟、牌號、顏色鮮明、不退色、宜其風行遐邇、到處受歡迎。三友實業社 上海南京路浙江路東首

準熱魚水瓶 有大路貨 有精製品 星華實業廠出品 廠址勞勃生路膠州路口 電話三二〇三七 熱能永遠保熱不變

中國標準國貨鉛筆廠出品 鼎牌 飛機牌 鉛筆 贈品辦法

滋補强身 輔助戒煙 補使命 上海新亞藥廠製造 藥房均售

監豐鋁罐廠出品 金錢牌 國貨 鋁銅罐 火度高强 堅固耐用

信記牌火油爐 最可靠最靈巧 上海益泰信記廠

五和織造廠 鵝牌棉毛衫 溫暖舒適

大中華橡膠廠股份有限公司 雙錢牌 各種膠鞋 車胎 人力車胎 脚踏車胎 熱水袋 雨衣等

達豐染織廠 孔雀藍布 團字色布 布兩端及碼間有 印記 永不退色

星期論文

中國的武化問題

顧毓琇

民國二十四年八月，胡適之先生在「南遊雜憶」裏提出了「武化」的名詞。去年十月，鄙人亦曾發表一文，題曰「中國的武化」，結語說：「中國的武化問題，最重要的有兩方面，一方面是量的問題，一方面是質的問題。要解決量的問題，我們必須全民軍事化。要解決質的問題，我們必須軍事科學化。……」（獨立評論第二二一號，二十五年十月四日。）

這半年以來，我們經過了綏遠的挺戰，遭遇着西安的劇變。百靈廟的克復扼止了强鄰的西進策，恢復了民族的自信心，使我們感覺到精神的力量，足以彌補物質的缺陷，使我們明白了軍民的團結，足以增强戰鬪的陣容。但是，華清池的一幕，又幾乎使整個國家的組織倒退到二十年前散漫混亂的局面。經過西安的劇變，我們應當深深覺悟全國的力量還有集中和齊一的必要。現在對外的奮鬪暫時在靜寂中期待着，對內的建設正需要加速度地邁進，我們敬再提出中國的武化問題來，希望國人賜加注意。

現代國際的戰爭，乃是整個民族與民族的決鬪。我們無論如何愛好和平，我們必須有最低限度的準備，方可以立足於弱肉强食的世界。這最低限度的準備是什麽？在量的方面，我們希望全國的人民都有爲國犧牲的決心，全國的壯丁都有對外作戰的訓練。在質的方面，我們希望我們有相當現代化的武器，科學化的軍隊，同足以適應戰時需要的資源供給。我們的武化問題，應該謀質與量的同時解決。因爲質的缺陷，我們需要量的增加。但是爲着要減少人的犧牲，我們應當速求物的改善。質與量雙方改進到相當程度以後，我們更要顧到持久和補充的問題。無論人和物，我們都需要源源接濟。倘使生力軍和新武器不能源源接濟，我們便沒有長期抵抗可言。

今先討論量的問題。一年半以前，鄙人曾在本報發表「建國的力量」一文，說：

「一個國家的力量，乃指全國人民謀生存圖上進的總力量而言。……由此可知：人人的力量要培養，力量的方向要相同，乃是現代國家的根本問題。」（大公報，二十四年十一月十日至十二日。）

培養力量的具體結果，我們可以先拿綏遠抗戰做例證。綏遠抗戰的勝利，固由於負責長官的指揮有方，正式軍隊的奮勇直前，但亦得力於民衆團練的組織。綏遠的民衆，在後方可以維持治安，保衛地方，在前方能以死守要點，兜剿匪軍，所發揮的力量實非敵方所能預料。現在晉綏兩省，正在繼續組織民衆，訓練壯丁，而蒙古各旗亦將倣法進行，實在値得我們的欣慰與興奮。

訓練民衆最早而卓著成績的，恐怕要推廣西了。但是，當着西南問題發生的時候，國人或者要憂慮到廣西的民團是否會因反抗中央而犧牲，後來幸而中央以和平爲懷，廣西以大局爲重，廣西民團的力量依然保存，一旦有事，仍可作衛國之用。經過這次教訓，我們相信力量倘能正當培養，政府同國人自然會加以愛護的。

最近西安之變，我們不免又要擔心力量不齊一的可怕，但是，蔣委員長能以精誠相感，終能化險爲夷，不但東北西北各軍現已接受命令，服從領袖，而據報紙所載，號稱共產的紅軍亦有翻然悔悟自請改編的，可見國家如有中心領袖，國策如能挽救危亡，則全國的力量自必願受統一的指揮，所愁的還是力量本身過於薄弱耳。

我從前曾經說過：

「即使力量培養之後，在平常時候或者各部分略有參差，但在非常局面之下，經負責領袖的號召，不難立刻得到齊一的方向。歷史將要告訴我們，到那時候只愁力量不够，不愁方向不齊。」

所以我們不要以爲國內統一粗告完成，便算國力充實到滿意的境域。已有的軍隊正需要訓練，已有的軍備正需要改進，固不待言。除了正式軍隊之外，全國民衆的組織，壯丁的訓練，現在已舉辦的試問又有幾分之幾？就以青年學生而論，眞正受過國防訓練的究有多少？試問政府是否有決心有計劃去訓練他們？我們以爲今日的青年，大部分都願意接受政府的指導和訓練。倘若政府加緊訓練青年，再由多數青年在政府指導之下參加組織民衆的工作，這樣培養的力量一定很有可觀了。

從質的方面說：我們又可分爲國防設備和專門人才兩項來討論。國防設備包括槍砲彈藥飛機坦克車無線電以及工事給養等等。專門人才包括設計，製造，同研究等各種專家，以及負責運用特種武器的軍隊。

現代的戰爭是機械化科學化的戰爭。敵方用坦克車，用飛機，用毒氣，我方倘若只會咒咀對方的不仁道，無公理，那便不配談抵抗。任何機械化科學化的戰爭，弱國固然可以血肉相拚，但是，以步隊同飛機抗戰。我們至少應當有强固的工事，更進則應當有高射砲的配備。工事同高射砲，便屬於國防設備範圍以內。

【以下轉第三版】

兒科專藥 鷓鴣菜
此孩曾服鷓鴣菜而得轉弱爲强
鷓鴣菜專治小孩百病藥味甘美小孩最易服吃
滬粵港 宏興大藥房啓
滬行南京路七四三號
電話九五四〇四

壓氣抹喘 針劑 片劑 專治氣喘
本品以國產之麻黃素及興治氣喘有效之各內分泌素混合精製而成爲强有力的氣喘治療劑具有興奮交感神經之作用如心臟性氣喘枝氣管性氣喘頑固咳嗽各種呼吸困難與急性傳染病之心臟衰弱等治之皆有奇效
ASTHMASAL
藥房均售
上海信誼化學製藥廠監製

哈蘭士 六〇六 內服
根治梅毒對症靈藥
他如因血液不潔而起之內外各症，服之奏效尤速。
上海太和大藥房發行
各埠大藥房均售

林主席將赴桂一行
明日弔祭黃花崗烈士墓

【廣州二十七日下午十時發專電】國府林主席因李白堅請，定下月四日由粵赴湘轉桂，李將偕黃旭初迎於衡州，李白定一日就五路軍總副司令，俟林主席到桂會商後，李擬北上謁蔣委員長，

【香港二十七日下午十一時發專電】李宗仁白崇禧決四月一日就新職，外傳將改五日說不確，李二十六日電其在粵代表闞宗驊云，林主席允來桂，不勝歡迎，弟與健兄定四月一日就職，如時間許可，即偕黃旭初赴衡恭迓，請護隨主席由湘來桂，林主席定二十八日晨返省，聞已允赴桂一行，

【長沙二十七日下午十一時發專電】呂超由粵電湘稱，林主席定四月二日離粵，乘粵漢路車至衡陽，轉赴桂林，七日可至南嶽遊覽，九日來長沙，即乘艦返京，又何鍵定五日赴衡迎候，即隨侍林主席往遊南嶽，

【中央社廣州二十七日電】李宗仁二十六日電駐粵辦事處稱，定四月一日與白崇禧就五路總副司令職，如時間許可，將偕黃旭初赴衡迎迓林主席，

【中央社桂林二十七日電】桂各界得悉林主席將蒞省，已着手籌備盛大歡迎，

【南京二十七日下午九時發專電】林主席等七人，前向中央提議修理黃花崗七十二烈士墓，及紅花崗四烈士墳場，經估計需款七萬二千元，除已送粵省府撥粵幣三萬元外，不敷之數，決由國庫補助國幣五萬元，聞林主席二十九日赴黃花崗致祭，將順便指示修理計劃，

【中央社南京二十七日電】二十九日革命先烈紀念，國府除林主席已赴粵祭奠外，頃悉是晨此項紀念典禮及紀念週決定與中央黨部在中央合併舉行，又是日各機關休假一日誌悼，

【中央社南京二十七日電】參謀總長程潛，奉令代表中央前往桂省，爲第五路軍總副司令李宗仁白崇禧宣誓就職監誓，程定二十八日下午率秘書副官五人，由京乘中航機飛漢，再由漢乘粵漢路專車赴衡，轉往桂林，預定在桂公畢，擬取道粵省北返，

【長沙二十七日下午十一時發專電】李白就職，程潛定二十八日由京飛漢轉車逕赴衡陽，入桂監誓，

孔祥熙等出國期近
加派郭泰祺爲副使
孔展期赴杭謁蔣辭行

【中央社南京二十七日電】國府二十七日令，特派郭泰祺爲參加英王喬治六世加冕典禮副使，此令，

【中央社南京二十七日電】赴英祝賀英王加冕特使孔祥熙，副使陳紹寬等一行，已定下月二日放洋，外部正趕辦出國手續，一面與英國駐華大使館接洽簽發赴英護照，一面將我國赴英使節團名單電知駐英大使郭泰祺，令正式通知英國政府，二十七日上午，副使陳紹寬至外部訪王外長，有所接洽，使節團之秘書長翁文灝，定二十八日赴滬，準備出國，

【杭州二十七日下午十一時發專電】蔣委員長二十七日下午一時偕夫人遊三潭印月等處，三時返行轅，接見朱家驊等，宋子良宋子安二十七日晨乘車返滬，據中央銀行消息，孔祥熙定日內來杭謁蔣，

【本市消息】孔祥熙氏此次奉派任參加英王加冕典禮特使，業於前日（二十六日）由京到滬，定於四月二日啓行出國，孔氏原擬昨日赴杭訪謁蔣院長辭行，嗣以滬上公務羈身，未能成行，孔氏昨午仍照常赴中央銀行處理要公，決稍緩再行赴杭，隨同孔氏赴英之參贊曾鎔浦，前夜十一時乘夜車離京來滬，業於昨晨七時許抵此，候輪同行云

國府命令
褒揚黃慕松
黃遺體將葬廣州近郊

【中央社南京二十七日電】國府二十七日明令褒揚黃慕松，原令云，廣東省政府委員兼主席黃慕松，志行堅貞，才識弘毅，効力黨國，歷有歲年，前任陸軍要職，贊畫戎機，忠勤夙著，嗣後膺巡邊使命，宣慰邊疆，不辭勞瘁，在蒙藏委員會委員長任內，釐綜擘理，建白尤多，近膺粵省重寄，方冀展布新猷，長資倚畀，遽聞積勞逝世，悼惜殊深，應即明令褒揚，並交考試院轉飭銓敘部從優議卹，生平事蹟，存備宣付史館，用彰勳勩，而示來茲，此令、

【中央社廣州二十七日電】省當局爲永久紀念黃慕松，擬定每年三月二十七日爲紀念日，黃慕松遺體，業由家屬與當局商定，卜葬廣州近郊，墓園建築以偉大、莊嚴、簡樸、及少佔地畝爲原則，藉符黃生平宗旨，

長谷川抵鎮 今日返滬

【鎮江二十七日下午十二時發專電】日本駐華第三艦隊司令官長谷川，二十七日午到鎮，遊覽金山等處，定二十八日晨返滬，

【中央社南京二十七日電】長谷川乘出雲兵艦於二十七日晨九時二十分離京轉鎮赴滬，又日兵艦梅號于上午九時十分來京，日水兵六十七人，即登岸遊覽陵園及市內各處，

段葬地擇定

【中央社北平二十七日電】段祺瑞氏塋地，選定西山寶應寺附近地畝，因地主反對，一度擱淺，經蒙藏宣化使章嘉來平，與該寺住持斡旋結果，業告解決，現中央已派俞實清來平，籌辦營葬事宜，

日使館參事 由河相兼任

【同盟社東京二十七日電】今日閣議，決定任命駐上海總領事河相達夫爲兼任駐華大使館參事官，

【本市消息】日本駐滬總領事河相達夫，日前晉京，謁我外部長官，有所接洽，乘便遊覽首都名勝，玆已於昨晨七時乘車返滬，

賀國光赴杭
吳鼎昌日內飛川
川省府準備歡迎

【中央社南京二十七日電】賀國光二十七日由京赴杭，謁蔣委員長有所請示，日內仍來京，返川期尚未定，

【中央社成都二十七日電】據省政當局息，實業部長吳鼎昌，定二十九日與鄧漢祥飛省，聞吳此來將主持國民經濟建設運動委員會川分會成立大會，該會決下月初正式成立，省府已通知各廳處職員，屆時前往機場迎候，

韓卽南下
赴杭謁蔣委長
或赴奉化一行

【濟南二十七日下午十一時發專電】韓復榘談，南下謁蔣期未確定，但已接蔣委員長由杭來復電，本人日內即將南下晉謁，聞韓明後日即赴杭謁蔣，或便道到奉化訪張學良，葛光庭何其鞏等將同車赴京，葛係二十七日早由青來濟，據談濟聊鐵路將組織理事會負責進行，

許世英今日南返
宋哲元等昨歡宴

【中央社北平二十七日電】許世英以北來祭段事畢，擬二十八日離平返滬，故對日大使館代辦加藤二十八日午之招待宴，已予辭謝，許並於二十七日下午四時答拜加藤，又津市長張自忠二十七日下午由津抵平，參與當晚宋宴許世英等之宴會，

【中央社北平二十七日電】宋哲元暨冀察政會委員爲招待許世英·沙王·章嘉等及平各界名流，於二十七日下午六時在中南海懷仁堂舉行公宴，

義籍顧問 史丹法尼 過港北來

【中央社香港二十七日電】我政府新聘義財政顧問史丹法尼，二十七日乘義輪維多利亞號過港赴滬，

于學忠部 大部抵皖

【徐州二十七日下午八時發專電】于學忠部張振栻師入皖，已過五列，二十七日可開竣，綏署各廳組及百十三十四等師續發，于

國葬法草案 立院定期審查

【中央社南京二十七日電】內部擬具之修正國葬法草案及修正國葬墓園條例草案，呈奉院令送中政會轉交立法院審議後，現該院法制委員會定三十日晨九時開初步審查會，又中政會決議撥款三十萬元，交內部會同京市府籌建國葬墓園一案，聞內部亦擬具進行計劃，定三十一日會同市府商討一切，

綏蒙會改進生產
舉辦巡廻教育 中央決予補助

【南京二十七日下午十時發專電】綏蒙政會前爲舉辦巡廻教育，設立牧場，購買畜種，建築洗毛打包公司，并購置機器等，向中央請撥經常臨時費二十萬元，經行政院通過照數補助，最近中央財委會審查，以二十五年度已逾三分之二，該會所請補助經常費，應照四個月開列，故決定經臨各費共發七萬一千五百元，

榆林北鄉 發現鼠疫

【中央社西安二十七日電】陝北榆林以北之當樂鄉地方，發現鼠疫，蔓延甚速，該屬專員公署於二十七日電省府及在省之專員富文報告，並稱已電衛生署迅派專門人員携帶防疫工具前往施救，請當速借榆林衛生院長姚瑞禾即日飛榆，設法預防，富據報後，即謁孫蔚如報告，並先令案飛榆施救，定二十八日離省，

汪主席演講
埋頭苦幹
目前的成就剛在萌芽 我們萬不可沾沾自喜

【中央社南京二十七日電】汪主席二十六日晚在華僑招待所對僑校教職員講學會演說，根據三中全會宣言，歷述中央救亡圖存之方針及工作，並勗勉教職員，本埋頭苦幹之精神，加以努力，其中最沉痛之語，謂埋頭苦幹，是不惟要苦幹，而且要埋頭，且非埋頭不能苦幹，自九一八以來，外間對於中國有種種輕蔑，種種侮辱，中國就在這輕蔑與侮辱之下，做了些工作，近來外間忽然說中國國力增進了，應該重加認識，重加檢討，須知我們雖然做了一些工作，但至多只能說是起碼，距理想的所謂相當完成，尚不知幾遠，萬萬不可因此沾沾自喜，辜負了埋頭苦幹之初心，尤其須知數十年來，中國的進步，剛有萌芽之時，便是逢着摧折之時，不可使這埋頭苦幹的小小工作，因忽略之故，而再受摧殘云云，

記『斫柴崗』（上）

本報旅行記者 徐盈

江西梅江西岸的斫柴崗，是一個曾和石上對立過的鄉村。有人說，共黨時期，兩邊曾經對峙着，石上村的保衛團曾經過斫柴崗，到後來，火映滿天紅，就是斫柴崗人來燒石上人的祠堂。

自從赤匪收復之後，石上人的氣焰便一天比一天地高起來，而斫柴崗則只好低聲下氣地又恢復了以前的地位。例如最近，石上人常去斫伐斫柴崗的馬尾松作柴燒，崗人們告到石上的聯保長，但因着同族的關係，聯保長延不受理；同時，却報復地反把對方的馬尾松斫得更加利害了。這口氣鬱鬱地在一帶農村蔓延，後來便傳到實驗區的某指導員耳中，這位熱心人便從事於這個事件的偵察，據石上人說，斫柴崗的那塊馬尾松林地本是石上村的，而圖據却是沒有人提到。

可是斫柴崗人是有眞憑和實據的，他們拿出他們的家譜來，老農用着顫慄的手指出了這一片區域的四界。家譜，絕對是一個不可僞造的鐵證。某指導員獲得了這點鐵證後，便去報告區長並找石上的聯保，並且對他說：「給你三天，你替石上人找證據，如果沒有，你應當按着法律辦。」到了時候，石上人却沒有找到什麼反證，隨被判斷替那片馬尾松地立兩個石界。

這件事，在石上人看來認爲是一件絕大的羞辱，他們不肯作，聯保長甚至爲此而辭職。可是，斫柴崗人的公理雖然戰勝，仍然是不敢放心。當我們一同走到崗上時，他們以極熱烈的情緒包圍着服務區的人，他們還在要求着——

「請區署裏還要給我下一個公事——一個公事……」

這裏人，是都曾受到過嚴格的紀律訓練的人，已經沒有那種「既不能令又不受命」的原始散漫氣息。他們怕官，他們服從，他們肯執行命令。石上和斫柴崗雖然是對立着，可是政治力量有了決議，農民們誰也不敢再反抗。

「還不去耕田去嗎！——天氣這麼好！」

「耕田去哦！」

農民漫應着，太陽照着地皮上的一條條地細瘦身影，並不肯動一步。斫柴崗眞是一個好農村，梅江岸上的沖積層給他們以肥沃的土地，環繞村子有着梅樹桃樹橘柚等等，紅白花朵相映，很是美麗；茂林修竹，一望無邊，老水牛在田邊上，偎依着一株老冬青，磨擦着他的肚皮。農民們看到有人來，從四面八方都向中心集攏，企望着得到一點消息。

的確，他們是並不太辛勤的。環境太好，自然是一原因，尤其重要的刺激，還是在於這時候的種田已經不比昔日，私有慾使他們更懶惰了，旋種自己的到再佃人家的，這間隔使他們消失了興趣。沿路上，眞是到處都能望得到的荒田，茅草高長得顯然已非是短期間的荒廢，可是，能夠開墾出來，任何一處，依舊是良好的土地。

面對着荒田連畦，記起來在赤匪方才收復過來的時候，曾經有人作着移民的提議。彷彿是說，當他的壯丁已然沒有力量來立刻担任開墾這一長時期的荒蕪，只好尋求他方的新鮮血清注射下去，而且爲了實現中山先生的耕者有其田的辦法，和多少戰士爲政黨而灑落的赤血，似乎也不應僅僅以恢復十七年以前的舊態就算了事，至少也應在土地分配上加一點限制。這些話，一轉眼就是幾年，現實當前，眞令人起了無限的感慨。

走進村子去，許多婦女都在太陽底下曬太陽，有的在縫鞋底，（這裏的女人不會縫衣僅會做鞋）有的在拖着孩子拭屎布，看見了陌生人，她們也沒有一點驚羞。朋友告訴我，這裏的風氣重男輕女，溺嬰的習慣盛行，如果問他，他們便說女孩子養活不起。在共黨未來到以前，一個男人的結婚眞是難事，有些人到死還是負着一身債，那原因就是由於籌借結婚的聘金。吃罷交杯，再拜了天地，一個家便是一個枷，直到共黨來後，婚姻才有了自由，緊跟着是一個兩性大混亂。

各省嚴厲禁毒
蘇省請訂烟犯治罪條例

【中央社鎮江二十七日電】蘇省禁烟委員會，以蘇省四年禁絕烟毒期限，至二十七年秋即告屆滿，而禁烟治罪條例，又祗適用於限期禁烟期內，如限期滿後，仍有烟犯發現，若不另訂嚴刑痛加懲治，殊不足以昭示戒絕烟禍，二十七日特舉行委員會，決議呈請禁烟總監部預定限期屆滿後，烟犯治罪條例公布，俾知警惕，同時並通過六三紀念擴大宣傳計劃及概算，暨女性烟犯應送婦女救濟院管理訓練等條，

【中央社西安二十七日電】陝省府奉蔣總監電令，依照鐵路檢查毒品暫行辦法，訂定查緝公路汽車私運毒品辦法，已令民建兩廳及禁烟局，迅即會擬呈核以重禁政，

滇緬勘界進行順利
勘辦蠻海犿民說不確

【中央社南京二十七日電】邇來滇滬若干中西報紙，曾先後登載勘界委員會中國委員劉耕蠻海犿民新聞頗多，記者頃據曾任勘委會我方辦事處職員因事返滬之李堯臣君談話，該項新聞全非事實，劉係有人故意造謠，以僞亂眞，玆將本人當時目擊情形，略述如下，去年十二月二十四日，我方委員率領員兵行經蠻海塞外叢林，有匪徒君之馬夫金德昌者，牽馬稍稍落後，林中潛伏之大匪突出襲擊，以刀劈其頭，並破其腹，刼馬而去，衛隊聞擊馳至，馬夫已死，當有警衛隊長下令追捕匪徒，趕到寨前，擊斃兇犯二人，傷匪黨數名，其事遂寢，我兵並無傷亡，是日我方用去子彈五十餘發，機炮皆未放射，當時余目覩各情，自信所見無誤，外傳蠻海戰況激烈、機砲子彈消耗甚多等語、實與事實不符、且緝捕三數匪徒、根本不能謂爲戰況也、余隨我方委員在東汀河邊宿營三日、與當地土人談話、綜計所聞如下、蠻海岡諸困馬、向歸上下猛允土民、貿易往來、終年不絕、清末蠻海叛變、均經丁夫人彭夫人率師剿平、仍以其他劃歸上猛允、是則蠻海土地人民向來皆我治下、並無所謂投誠也、某報又載土人聽留聲機時、有謂我們未受漢官管理以前、從未見過這種東西、更屬荒謬、查在丁彭戡亂以前、蠻海會一度隸屬順寧、後屬鎮邊廳、最近始劃歸滄源設治局、如該地及困馬紹悻(今稱紹興)紹巴諸卡地、亦均載在順寧府治圖中、是以謂土人以前未聞留聲機、或屬可能、謂其未受漢官管理、則完全錯誤也、按蠻海二字、乃譯土音、並無野蠻之意義、該地土人壽衣漢服、略諳漢語、絕非化外也、李君所述係負責之談話、非耳食者可比、特披露以昭實在、

檢舉公務員瀆職
司法院通令從嚴辦理

【中央社南京二十七日電】司法部前奉司法院令轉三中全會決議，關於公務員瀆職及失職者，宜從嚴懲飭一案，業經通令所屬知照，玆爲督促切實奉行，復於日昨嚴令語誡各法院，略謂，須知此等罪犯，既均係公務人員，其知識聰明，恒較優於常人，一經發見，其犯罪嫌疑，自必多方彌縫，巧爲辯飾，爲推檢者必須詳細推求，悉心勾稽，務使眞實得以發現，庶幾無忝厥職，若意圖規避，故事敷衍，一經查覺，定即依法嚴辦，各該長官有直接監督之責，如知情不舉，並應負失察之咎，

黃紹竑談 鄂發行公債
完全用於建設

【中央社漢口二十七日電】黃紹竑談，鄂省發行建設公債案，經省府會議通過，債額五百萬元，發行條例須呈中央審核，將來如何徵募，亦待商討，此項公債在過去本係每年發行一百萬，其用途完全用於建設事業，

昆明大火 損失二十餘萬

【中央社昆明二十七日電】本市東寺街，二十六日午發生火災，焚燬舖面三十五間，損失約二十餘萬元，災民二百餘人，當由市府安置賑濟，所燬舖面二十九間，關係胡姓之產業，

簡報

【南京電】邵力子陳介二十七日夜車赴滬，

【開封電】徐永昌二十七日晨十時赴汴，商震到站晤談，師長戴民權二十七日晨十時抵汴，

【南京電】祝紹周二十七日自洛抵京，祝此來爲籌辦該分校軍官教育班之師地教育事，因該班學員日內將由洛來京受訓兩星期，

【南京電】我國駐丹麥國公使吳南如請假返國後，使館事務現由一等秘書錢安瀾代拆代行，

【天津電】日駐屯軍司令田代，前赴唐山灤渝等地檢閱日軍事畢，二十七日午十一時專車返津，

蘭州近郊 火藥爆炸
震坍民房三百餘間 死傷人民達三十餘

【蘭州二十七日上午一時發專電】蘭垣安定門外邱祖廟儲有建築築路用之巨量炸藥，二十六日晚十時之前突爆炸，附近民房多坍塌，損失甚重，

【蘭州二十七日下午四時發專電】蘭垣二十六日晚火藥爆炸，據調查附近民房震坍三百餘間，頹垣中已檢出死屍七具，重傷二十三人，無家可歸之劫後災民，當局正辦理收容救濟，一般人士以距二十四年十月東梢門火藥庫爆炸爲時僅十七個月，舊日創痕尚未恢復，今重罹此劫，主管機關對危險物保管欠週，實難辭咎，

兒玉等離滬返國
經濟合作方法大體決定
組織金融產業兩委員會

【本市消息】日本經濟考察團兒玉謙次等一行，來華已兩星期，大部分團員於事畢後，已陸續離滬、分赴青島·漢口·轉道平津返國，尚餘兒玉謙次·莊司乙吉·藤山愛一郎·油谷恭一·鷹見五郎·暨隨員中村誠司·初塚保太郎，則於昨晨乘日郵上海丸返國，尚有飯尾一二現在青島，日內來滬，定三十一日候輪返國、上海丸停靠楊樹浦匯山碼頭，兒玉等於八時許即出國際飯店旅寓，前往輪埠時，各方前來送行者，已在埠鵠候，即隨行登輪，握手話別，而各方致贈之花籃等均置於大客廳內，我中日貿易協會會長周作民前日赴杭謁蔣委員長，當晚返滬，亦偕同秘書長許修直到埠歡送，該輪即於九時啓椗，其他歡送人員，尚有吳市長代表王長春，孔部長代表席德懋，外交部辦事處主任周珏，地方協會主席杜月笙，市商會主席王曉籟，及吳蘊齋·錢新之·鍾秉鋒·俞佐廷·汪精熙·王一亭·胡伯翔·陳伯藩·日使館陸軍武官喜多·陸軍輔助武官宇都宮·海軍武官本田·海軍輔助武官楠木·總領事河相及矢吹·吉田·卜部·山本·船津·甘濃等、

中日經濟合作、由雙方舉行談話會、就金融產業兩方面交換意見、決設金融產業兩委員會、產業委員會之組織、分紡織·棉花·金融等部、而由雙方各推十五人、其人選由兩協會會長遴選專家充任、據協會負責人語記者、我方已由周作民·[illegible]·李升伯·汪孚禮等担任、日方俟兒玉返國後選定云、日本在我國境內利用其條約上之權益、在天津·青島·上海等地廣設紗廠、年來更大事擴充、其於我國微弱之紡織工業、實有重大之壓迫、今此合作、共同研究發展生產、我國紡織業或因此有一綫之生機云、

藤山談話

【中央社東京二十七日電】日本製糖會社社長藤山愛一郎，於離滬返國前，對日日新聞特派員發表此次遊華之個人印象謂，中國各有力人士均以爲「中日兩國調整國交，政治問題不解決，則實行經濟合作即不可能」，此項意見，極爲堅強，然中國希望與日本合作之空氣，實較希望與任何國家合作爲濃厚，中國尤望日本對該國之經濟計劃，予以援助，設中日間政治問題之懸案得速解決，則中日經濟之聯繫，或日本之援助中國，即可於較歐美各國更爲有利之條件下完成之，目前英國經濟勢力在華中華南之擴展，誠屬驚人，但仍遠有充足之餘地，足供日本之發展也，吾人於進行中日經濟聯繫之前，應首先考慮如何增强中國建設現代國家之能力，以發展其實業，增進其購買力，依此點能獲得成功，則兩國經濟之互相合作自能實現，中國經濟之發展，在長久之過程中終將沿農業國家之路綫前進，唯一部份工業之建設，可告完成，然中日間之主要經濟力量，亦不致發生衝突，兩國仍能謀聯合之發展，此時吾人之所爲者，實有奠定將來活動場地基礎之重大意義云，

【以上接第二版星期論文】

戰爭的利器隨着科學的發明而日新月異。蒸汽機的發明產生了裝甲軍艦，於是開始了新式的海軍戰。內燃機的發明產生了坦克車，於是開始了摩托化機械化的陸軍戰。飛機的發明產生了空軍，而毒氣的應用便開始了化學戰。現在各國有的擴充空軍，有的競造巨艦，有的正在把陸軍機械化。龐大的預算，驚人的計劃，異足使我們軍備落伍的國家不寒而慄。在未來的大戰中，新的利器或者會隨時發現在戰場上。我們倘若不能急起直追，我們正不知怎樣應付未來的局面！

但是，我們與其徬徨失措，不如及早努力。我們應該至少先有一部分機械化的武器和科學化的軍隊。最低限度的槍砲彈藥飛機坦克車無線電，應當自己製造，自己供給。槍砲的原料同飛機的汽油，亦應當在短期內自謀解決。我們已經等待了幾十年，我們絕沒有猶豫遲延的理由。

大家不要以爲技術問題可以完全仰仗外國來解決，大家更不要以爲專門人才可以隨時取給於國外而不必自己來培養。工業的問題，已經沒有任何現成的方法可以抄襲解決，何況乎關於國防呢？倘若某一國家，兵工有賴於甲國的幫助，航空有賴於乙國的扶植，萬一國際風雲變幻，敵友的陣容分明，甲與乙愛莫能助的時候，試問又怎樣可以謀「自力更生」呢？

國內近年來的科學研究和工程建設，確乎都有長足的進步。但是科學家工程師對於國防軍事有關的問題，似乎還沒有完全引以爲己任。另一方面，負責軍事國防的當局，縱然埋頭苦幹，勵精圖治，但是對於許多專門問題，似乎亦還沒有充分提出來，要求全國專家的共同研究和解決。固然，關於軍事國防的問題，多少有點秘密性。但這些問題的科學方面技術方面，則另有其超然性在，實不妨委托學術界代爲研究，歐美各國，科學發達，工業猛進，軍備亦隨之而堅強，我國人才缺乏，技術幼稚，共同努力，以謀軍事的科學化，軍事家同科學家工程家實應共同負起責任來。

關於國防建設的科學技術，我們應當注意大規模「有組織的研究」。西哲懷佛黑說過：

『近世紀最大的發明，便是發明了怎樣發明的方法。這發明的方法，便是「有組織的研究」。從前的發明是個人的，偶然的；從今以後是科學家工程家有計劃的探討，有組織的發明。這可以算是從古以來最重要的發明，超過了牛頓愛因斯坦一切的貢獻。』

別的發明我們都可以自認落伍，但這個「發明的方法」，我們實在不應該再不學會了。

總結起來，我們希望個個壯丁有作戰的準備，我們亦希望個個專家做軍事的研究。我們希望政府多多訓練人民，我們亦希望政府要把軍事儘量改進，求其科學化。全民軍事化，軍事科學化，以求我國的武化。質之高明，以爲何如？

日考察團歸國舟上 破獲私運銅元

五十餘萬枚海關已予沒收

日碼頭應實施管理制度 海關當局認爲不容再緩

【本市消息】中央社訊、日韓浪人邇來在滬走私行兇、極爲猖獗、日前大洋丸私運銅元出口毆傷關員之事、尙未了結、而昨晨載日本經濟考察團兒玉等一行歸國之上海丸、又發生私運銅元事件、按上海丸係於前晚八時許抵埠、停泊虹口匯山碼頭、啓卸貨物、至深夜始畢、日韓浪人所組織之走私公司、即開始將走私銅元裝運輪上、一面並派浪人流氓在碼頭佈哨戒備、其時海關關員雖已明知走私之事、但以業已決定妥善緝捕辦法、故未加阻止、至昨晨六時三刻、乃派抄查班第三團班長黃永祺、率同緝私人員八人及水手三名、乘海關小輪登上海丸抄查、當在洗衣間、雜衫間及水櫃內抄出大批銅元、及特製密藏銅元之馬甲十七件、另在碼頭上抄獲滿儲銅元之木桶兩大桶、計共裝銅元五十餘萬枚、合國幣一千餘元、經悉行搬置海關小輪上、送往海關沒收、至八時十分始告完竣、當海關前往抄查之時、走私浪人初擬行兇搶奪、嗣以兒玉等即於是晨登輪歸國、恐太傷體面、經日領署警察制止、故未衝突、惟此種走私事件、如不能謀一根本消滅之辦法、則將來糾紛、正方興未艾云、

【本市消息】中央社訊、關於日本輪船公司拒絕實施碼頭棧房管理制度、致造成本埠日鮮浪人走私行兇等不法事件、業已引起中外人員之注意、中央社記者爲明瞭日輪公司拒絕實施該項管理制度經過起見、昨以此詢諸關係方面、據稱、在碼頭棧房管理制度未實施之前、各碼頭貨棧內所成未報關貨件、時常發現以劣換優等不法事件、影響稅收甚鉅、海關當局有鑒於此、遂擬訂該項管理辦法、於去歲四月間實行、並經財部核准、每年撥款五十萬元爲經常費、並招雇稅警三百名、日夜赴各碼頭棧房輪流看守、以防不法事件再見、英・美・法・德・義等國輪船公司對此均表贊同、並于去歲四月前同時實施、惟日本輪船公司始終拒絕實施是項管理制度、海關當局一再派員赴日輪公司交涉、一無成效、據日輪公司當局聲稱、中日條約內並未有明載實施碼頭棧房管理制度之規定、表示堅決拒絕、海關當局以輪船公司確有幫助海關看守未報關貨品以防不法事件發生之義務、仍繼續派員與日方交涉、一年以來、未有結果、故海關當局認日鮮浪人走私行兇事件之一再發生、究其原因、實由於日輪公司之拒絕實施此項碼頭棧房管理制度所致、海關當局自二十日晨日鮮浪人走私行兇事件發生後、認日本碼頭棧房區域內該項管理制度之實施、不容再行稍緩云、

【本市消息】中央社訊、本埠日浪人走私行兇事件一再發生後、社會人士對此極爲注意、茲悉各公團連日來或派代表或備書函前往慰問受傷者甚衆、至于受傷之各關員、除麻子連受傷最重、尙在醫院診治外、其餘八人、均已出院返家療治矣、

日預算即通過貴院

衆院通過追加數額

【中央社東京二十七日路透電】今日午後衆議院通過附加預算案、計五千五百萬元、此案現送交貴族院、星期一日可望與預算案一併通過、

【同盟社東京二十七日電】貴族院今晨十時二十分開會、政府提出臨時租稅增徵法案及其他五件法案、委員長渡邊千冬報告委員會審議之結果、並說明本法案附以希望條件、並加以修正後通過衆議院、其次開始討論、研究會深井英五登壇謂、「從來以國債調理日本財政、今次增加國稅、係當然之事、蓋國債不許無限的發行也、國債之發行、如達某種程度、則應考慮其發行之問題、本人鑒於現下情形、希望國防外交與經濟之調和、而對於本法案表示贊成」深井言畢降壇、討論於是完結、經採決之結果、可決增稅法案、其次又提出地方鐵道補助法中改正法案及其他兩件法案、委員長報告委員會審議之經過後、全體承認本案、至十一時二十三分散會、

【同盟社東京二十七日電】衆議院預算大會今日自午後一時五十一分開會、由第一分科至第六分科會依次審查報告後、研究會之岡部長景子爵關於參加紐約與舊金山於後年開設之萬國博覽會是否參加、商相伍堂答以充分勸導參加、外相佐藤亦稱有參加必要、當令駐美大使研究、並努力與各省聯絡等語、其次由大河內子爵促外相佐藤答辯其曾經保留之件、佐藤對於防共協定有所答辯、西野元與次官賀屋對於實際預算總額有所問答後、藏相結城說明追加預算案、六時三十八分散會時、提出希望決議如左、一、政府在實施本豫算之際、勿給與經濟界以急激之變動、而使國民生活發生不安、務望特別注意、二、此次向議會提出豫算、其

【同盟社東京二十七日電】今日衆議院大會、自午後二時十八分開會、即宣稱休息、至午後三時八分繼續會議、議長富田起稱、「歷來選舉投票與票決均行指名點名、但今後對於票決投票不擬指名點名」、其次開始議事、提出十二年度追加豫算案及其他二案、由委員長報告後、用起立裁決方式、結果除社大與東方會之少數議員外、以大多數確定上述三案、其次變更日程、討論政府所提之「以十二年度一般會計歲出爲財源發行追加公債之法案」及其他三案、均照委員長所報告確定可決、又由中山福藏等提出刑法修正案及其他十一件、依次討論、當由提案人分別說明提案理由後、託交委員、至此、緊急提交政府所提之農村負債整理資金特別通融及損失補償法案、經委員長報告後、並未討論、採決之結果、照委員長所報告加以附帶決議、可決修正、又提出防空法案、經委員長報告後、無須討論、照報告確定可決、然後由議長岡田起稱、現因議事輻輳、明日雖爲星期日、望各法案之委員會仍召開委員會、以便進行審議等語、午後五時四十分散會、

日徵兵年齡決定不減低

【同盟社東京二十七日電】今日陸相杉山在衆議院軍機保護法修正案委員會席上答覆民政黨松田喜三郎之質問、聞明不能減低徵兵年齡、茲錄其答辯如下、「徵兵年齡減低爲滿十九歲

背負重擔之步兵則感困難、自十七歲採用之志願兵、僅選其體格優者而已、故不能作爲一般之標準、値此青年體格減低之際、而減少徵兵年齡、當不適宜、軍部認爲除發生特別情形外、無意實施」云、

各地糧商代表紛紛入京請願

反對粵請取消洋米稅

廣湘幫停辦蕪米跌價

【中央社漢口二十七日電】漢市雜糧油餅業同業公會二十七日午召集聯席會議、以粵請取消洋米進口稅、關係重大、議決（一）由各業公推代表赴市商會、請黃文植偕同赴省市府請願、並請轉電中央、從速制止、（二）由糧商公推代表三人赴京、向政院財部請願、推定黃雲卿・包且安・謝衛航爲赴京請願代表、於二十七日晚乘輪晉京、聞粵省取消洋米稅消息傳出後、湘鄂贛皖四省及滬市糧商均一致呼籲制止、上述各省市代表定三十日在京集會、向政院及財部實部請願、

【中央社蕪湖二十七日電】蕪米商爲洋米免稅進口事、二十七日午在商會集議、決推代表於二十八日赴京向院部請願制止、米市因廣潮幫停辦、突趨衰落、各縣來源甚湧、每石價跌五六角、

【中央社長沙二十六日電】長沙市各米商電請中央撤消粵省四百萬石洋米免稅案、以維農村經濟、粵漢路第二段將東站新河站登記第三批運粵穀米約十萬石已掛車起運、

冀察所得稅開徵期近

楊天受返津籌備

【中央社天津二十七日電】冀察區所得稅籌備員楊天受二十七日午由京返津、據談、冀察區所得稅決於四月一日開征、余在京向孔部長請示後、即北返、定二十八日赴平、謁宋委員長、報告南行經過、至徵收機關、擬不再組織、即由各地中央銀行代收、楊二十七日午後曾訪此間銀行界領袖、對徵收所得稅事、有所商討、

歐遊通信（五）

再論領導的思想

周太玄

一個人、在他的私生活當中、除了最大部分的行動是純任本能依着一定的節調爲機械式的活動以外、總會有很少的時候、或一剎那間、因來自於內或外的某種激動、而發自我的覺醒。在這種狀態之下、他一定對於他所能體會得到的比較普遍、比較遠大點的問題發生忖度、要求解答。到這個時候、他一生的從家庭學校乃至於社會上所得的一切記憶智識、都是他的材料；當前社會和自然界中的事件都作他的參考。在他迅速的籌思一遍的當中、如果沒有一種特別的力量將其擁蕩、則他又會迅速的回復到原狀、去過他的節調的本能生活。這恰如一個動物關在籠子裏、除了他每日照常的一切動作以外、有時他也要注視一下籠外邊的事件。在他看見依然如故之後、他們只有埋頭下去過他們的囚籠生活；如果在他凝望當中忽然籠的一角或某處發生了新的孔穴或竟開了一道門、那嗎、他不成問題的要奮他所有的能力、拚命的往外衝了出去。這在籠中即使有再好的飲食、他都是斷然不顧的。但是、在節調的機械生活中的人生、與這籠中的動物一樣、這一道準備衝了出去的門、是很不容易看見打開的！

我、與我們、是分不開的。這言語、風俗、習慣、遺傳上所傳給的一切性質都相近似的我們、與我是休戚相關安危與共；我所要求解答的問題與我們必是同屬一事、不管是同在樊籠中、要共同尋出路。所以自我的問題、是立刻即擴大而爲我們的問題；自我的出路、立刻便成了我們公共的出路。

同處於世界之上、還有與我們語言可通、休戚可共、遺傳性質大體相近的他們。他們雖有他們的問題、但是因爲有與我們休戚可共的關係、我們也不能漠然無視。所以有時、我們與他們的問題在大處都是有共通點的、因此每每一個問題是要有聯帶解決的必要。

這樣一來、由自我推及於我們、再又聯繫着他們；這隱埋在個人心中的問題、便從空間的放大了。

人類文化的產生與進展、不成問題是因爲人能有了記憶與預測。這記憶、是過去一切的積累；預測是將來的出發點。而我和我們之現在的生活、便是承擔着過去以準備將來。不特此也、連我和我們的本身所有的一點一滴一行一思、也都完全是由過去的積累而來、從沒有、也不會有、無中生有的新創。凡是我們眼中所看的新、都是舊性質的新配合、所以要在人生的進展中、劃出一段出來要看出他的截然的終始、是不會有的、也如一溝流水之不能容我們分段截取是一樣的。

這樣看來、現代階段的自我與我們、又延長到過去與未來、從時間上的擴張了。

這我和我們以及他們都是由個體所成、維持這個個體、使其能在時間中佔據一段而表現爲各種活動的是個性；個性一失、個體即滅。

這一個同源共存、分隔不開的個性與個體、又是形構、體質、液質、機能等等所共同維繫而成、與外界發生不可分的關係、而共同構成所謂生活。一個體的生活是一切空時性的人生構成的單位、集合起來便成爲整個的人生。但因遺傳系統上的逐漸分衍、兩個以上的個體沒有一切都相同的。由其生物性言之是日趨於分、逐漸分碎爲若干性質漸去漸遠的羣落、終至隔絕愈久而失去婚配下傳的能力而成爲若干的新種。但自人類有了自我覺醒以後、不斷的努力於個體及羣體間的維繫交換、使生物性的分衍不能順暢的表現其威力。試看、自有歷史以來、所記載會與人類同存而已逐漸消滅的物種不知若干、而人類尙能生殖日繁日趨於合、未被碎分爲若干隔離之種、即是這個文化力量在表現其效力。因有此傾向、故人能自造一共同的環境、以維持並發展這種效力、所以人類才有社會國家等等組織。因此在這羣體當中的一個人、其生活一切是特別的與羣體息息相關的。

可是如上面所說、一切個體都是最大部分的時間是在過節調的本能生活、不能時時人人皆能發生自我覺醒。這反映到人生的全部、便成爲一個社會的常態；都是由許多的節調的本能生活所構成、於空時上均成一般人所謂盲動的狀態。如果永遠是盲動、則人類本有的這點文化性、必會漸爲生物性所戰勝、而隨入於生物的衍化律中、好在一地一時之中、終有能使其自我覺醒持續的人、能與其盲動的節調本能行動奮鬥、而保持一種清明的意識。有了這清明的意識、他便能於一般看成當然的現狀之下、發現他的弱點、於一般人所認爲不安的現狀當中、去尋求解決之道；更能見微知著、未雨綢繆的在人生進展的岐途當中、指出一條平坦的通路出來。

在一個體的不斷調節本能的行動之下的努力、其效力在空時上都是近而且暫；其產生的結果是傾向於現狀維持方面、即現在普通所謂社會服務。至於由自我覺醒之持續所構成的清明的意識、其所抓住的問題其性質每每遠而且久、使一般的現狀能由其批判從根本上由發酵而發生改革；使人人的生活能由其指示而變更社會服務的新方向、這個我們便稱爲之社會的引導思想。

這種先知先覺的引導者、運用其智力的全部、跳出了一切是非的世網、擺脫了一切消遣人生的娛樂、淬厲刻苦、時時自強自新、惜分惜寸、以最大的努力爲大衆的一切思想行爲上去求得一個標示。這便是人羣進化的主力、現狀革新的先鋒。其更遠大者、乃欲更進而尋出人類時時前進時時更新的基本公式。

因爲人生是在時間當中流轉：不激揚必消沉。無明智的引導者、則不能激起壯闊的波瀾必致悠悠就下或竟即於沈淪。一個民族一個社會如果要看他是激揚或消沉當視其有無能激起壯闊波瀾的中流砥柱。

所以我們所謂引導思想、是根本的、是發動的；並非是一時的、被動的。人們每爲當前的事象所蔽、只能就某事某象發生反動、因爲居低見小、故形格勢禁、只能於一枝一段上講求主義派別之爭、左右偏執之見、這都是徒紛擾於一時一地、不能爲久遠之指導、所以此起彼伏、迷妄猶昔；短兵相接、擾攘更甚。此所以愈令人感覺大智大哲之難得；引導思想的切迫。

風雨如晦、雞鳴不已；因有風雨、故致晦冥。我們現在已是雨橫風狂東西發至；晦冥凄黯、不可終日、這冲破現狀的雞鳴之聲何時才聽得到？然而士不可以不宏毅、與人之任、安知非我？大家都應當爲此自負自強、努力使其自我覺醒持續以構成淸明之意識、再運用自己所得所有的一切知識特性以孕育成民族國家此時此地所切要的引導思想這方是個體最大努力、最高的貢獻。

二六、二、一、巴黎。

追悼吳伯藩先生

季鸞

北平大學農學院、二十八日爲吳伯藩先生開追悼會。記者謹述數言、抒其悲痛、願全國賢豪、永遠紀念此不幸之科學界志士、共同努力完成其遺志、發展中國之農產製造事業、使伯藩雖死而猶生。

伯藩自滬赴粵、尙有兩信與我、正計日盼其來歸、乃於二月二十四夜忽接廣州新聞電、知伯藩二十二日隨機落水而死。此意外噩耗、使我感劇烈之哀痛、不能相信伯藩遽如此結局。中宵輾轉、五中殷殷、日延一日。西安追悼會、事前不知、不及有所表示、今乘農學院追悼會之日、願略述年來與伯藩訂交始末、及咸陽酒精廠發起之經過、使全國人士知吳先生之志趣精神、乞求科學界有千百吳先生、迅速繼承並光大其遺志以建設新中國。

余前年春始識伯藩、乃由舊友侯少白先生之介紹。是時也、伯藩已完成其酒精代油之試驗、余得試乘其車、喜其完全適用、而視勉其成功。余於科學爲門外漢、但常感汽油問題非常嚴重。以爲中國苟無自決之方法、則汽車飛機、皆足亡國、故今見伯藩試驗代油之滿意、不得不爲國家慶也。其後過從日久、知其人豪爽磊落、有愛國濟世之至誠、敬慕之念、日增無已。伯藩在平、有一小酒精廠、余力勸其辦國營或省營之大規模酒精廠、以解決汽油問題。少白伯藩、熱心計劃、卒決定陝西爲最宜、蓋鑒於西北國防需要之故。當是時、重慶友人、欲迎伯藩入川、集股辦廠、伯藩卒捨蜀而入秦。余常與伯藩論中國工業前途曰：中國倘不能發展國營省營之工業、倘經營工業而不能除盡自私自利之心、則中國之復興、將無希望、余又曰、經營工業者、不但自己不舞弊、並須監督一切人不令舞弊。伯藩甚同情此言、而其聘入陝之動機、即全然爲公而無私。蓋各方爭以厚薪聘伯藩、而伯藩獨願爲貧苦之陝西公家效力者、純爲貢獻國防之故也。陝省府極絀於財力、以信仰伯藩故、勉籌基金、委托創辦。伯藩親來滬購機、與洋商錙銖計較、付價最廉、自前年秋、開始經營、經時一年、建築近於完成。最可欣幸者、伯藩得與楊摯奇博士合作。摯奇捨東北大學工學院長之職務、而偕伯藩入秦。兩先生同爲熱誠救國有公無私之人、伯藩實副全廠、而摯奇躬自督工。廠設咸陽之渭濱、自購地設計、以至築廠裝機、慘淡經營、備受艱苦。陝省府邵力子主席雷寶華廳長、於萬難中力助其成、計用款約七十萬、公家力竭、而兩先生心血之所耗亦多矣。余去年秋、養病長安南郊、伯藩時來相視、又數度同遊終南各山、友朋之歡、不堪回首。余於出關前、曾往咸陽謁先師劉古愚先生墓、遂參觀酒精廠、其時工程已完成十分之九、伯藩摯奇、詳告以工程進行情形、聞之滋慰。蓋廠房皆自建、不用包工、故無一不廉。技手工友等、受兩先生薰陶、莫不勤奮從事、故工作效率極高。咸陽爲陝西新工業區、而酒精廠則爲第一偉觀。伯藩原議今春準開廠、所需流通資金、已有成議、乃陝變突起、約一月間、余不得消息、甚爲該廠憂。一月中旬、余自北方來、忽欣遇伯藩於南京、則知其應廣州之約、將入粵一看。伯藩語我：陝變前夕、資金有着、彼自感爲世界最幸福之人矣、而翌晨變作、並險遭意外之禍。余力慰之、望其早自廣東歸、而萬不料竟成永訣也。

伯藩大志、在設一規模完備之農產製造研究所、以爲發展農業化學各項工業之基。酒精工業、固所素習、但所志不僅在此。其在陝服務之目的、亦欲更研究各種植物油、故咸陽酒精廠之使命、不止在製造酒精代汽油、此不過其目前主要之工作耳。伯藩於農業化學、造詣甚深、若天假之年、更加研究與歷練、定爲中國斯界之領袖人材、其所成就者、將不止幾十百工廠。今乃奮志以沒、不得見中國汽油問題之解決、且不及見其自己辛苦經營的咸陽廠之運轉、此眞國家之痛事、人世之至悲矣。伯藩去秋曾入蜀、代爲計劃一酒精廠、最近赴粵、亦有所解決、而其所以遠離者、亦正爲受桂當局之邀、爲廣西籌設一廠耳。其在陝、受薪甚薄、他方邀聘、亦只取旅費、從不計個人得失。蓋伯藩志在於數年之間、使各省皆有此項工業成立、而將以咸陽廠樹其模範、然後進而解決關於農產製造之各項問題。彼一腔熱血、將欲貢獻其畢生精力於祖國之建設、使絕舶來之漏巵、增農民之福利、孰料發足之初竟一蹶不起、伯藩無命歟？國家無福歟？今伯藩死已數旬、余每憶及、即如心坎受針刺。又念其老母在堂、穉子在抱、友朋之悲無已、遺族更何以堪。余交伯藩日淺、但相知甚深、今謹公開建議、呼籲於政府及科學界：

（一）咸陽廠有摯奇博士主持、必能依原定計畫進行、蔣院長在陝時、曾有贊助該廠之表示、今仍切望其實現。伯藩弟子數人在廠工作、今後務求其努力繼志、咸陽廠宜特設一研究室、即以「伯藩」名之、以爲紀念。該廠章程、應規定每年於利益項下提百分之幾、贍給伯藩遺族。所有該廠事業、務期其成功。

（二）國家實需要特設一農產製造研究所、專研究全國農產品之工業化問題。伯藩先生之志、應羣力促成之、將來如果實現、宜於其中特爲伯藩留傳紀念。

（三）凡學科學辦工業者、宜以伯藩之志趣爲志趣、更盼化學界出千百吳伯藩。

（四）最盼全國同情伯藩先生之人、捐資扶助其遺族、現在北平大學農學院代收此款。

喜饒嘉錯昨日謁汪

【中央社南京二十七日電】西藏大格西喜饒嘉錯及監委黎丹於二十七日晨十時、往謁教育部王部長、王氏對喜饒來京講學、表示謝忱、並希望喜饒對教部翻譯藏文工作多加指示、對講學辦法、尙未商及、下午三時喜饒晉謁汪主席、暢談半時餘辭出、據黎丹談、西藏巡禮團入藏任務、在從喜饒學習經典佛學、以便從事撰著藏漢大字典及漢藏大字典兩大工作、予等在藏工作三載、擬俟黨義農業礦業等字典草稿已撰竣、再行付梓、倘此兩大工作事能告成、或於漢藏文化之溝通、不無貢獻、

察北雜報

【張北二十七日下午十時發專電】吳鶴齡二十六日晚由嘉卜寺抵西蘇、向德王報告軍政近況、並請示、週後返寺、張多汽車公司獲得通駛察北專利權、車不敷用、日內即可由山海關南海汽車公司撥車到張垣、二十七日張多已開售化德西旗等處客貨票、

沙王昨訪宋秦

【中央社北平二十七日電】沙王偕綏蒙會財務會主委鄂齊爾呼圖、及達拉特旗札薩克康玉二十七日晨偕赴政會市府訪宋哲元・秦德純、正午出席章嘉之招待宴、宋秦旋赴沙王寓所答拜、

張發奎抵滬

【本市消息】蘇浙邊區主任張發奎赴杭謁見蔣委員長後、於昨午由杭抵滬、勾留數日、即返嘉興防次、

追悼吳伯藩 平教界今開會

【北平二十七日下午十一時發專電】平教育界發起之吳伯藩追悼會定二十八日上午九時在平大工學院舉行、吳氏遺族善後委員會推徐誦明主祭、平大農學院・德奧瑞同學會・中德學會・中國化學會等均派代表致祭、

桂幣狂跌

救濟辦法決定

先謀收回舊發毫劵 行使法幣尙在準備

【香港通信】粵桂兩省雖均爲採用小洋制之省份、惟桂鈔對於粵鈔、一向略低、平時桂鈔與粵鈔比價、約在七八至八三之間、相差甚微、至去歲桂省動員、桂鈔狂跌、幾至無價値可言、成爲一二之比、（即每百元粵鈔値桂鈔二百元）、至最近桂省得中央允予負責調整金融、桂鈔始漸回漲、成與粵鈔一與一二之比、因此桂財政前途、漸抱樂觀、不料旬來、投機家故造謠言、乘機操縱、桂幣突由加一二狂跌至加一五二之間、港紙漲至二一・九、中鈔亦漲至二一・五、同時影響於市面物價、猛漲突飛、人心搖動、桂主席黃旭初適於此時由京返桂、目覩桂幣之狂跌、金融發生恐慌、乃邀集金融界籌商救濟之法、經數度之談商、乃定救濟辦法兩項、（一）擬將桂省所存白銀及廣西銀行存款、向中央・中國・交通三行、抵押大洋劵千五百萬、收回桂省毫劵之一部、以調劑市面、（二）發行新鈔二千萬、以逐漸收回舊有毫劵、其辦法有類於發行公債、票面分爲一萬元五萬元兩種、分發各縣、大縣如梧州・南寧・柳州・桂林等則酌量發大劵（即五萬元者）若干、小縣酌量發小劵（即一萬元者）若干、責令各地商會認銷、新鈔分二十年收回、每年收回一百萬、以抽簽式行之、此兩項辦法、雖已決定、顧以桂財政廳長黃鍾岳因出席全省餉捐會議留桂、故未決定採何項辦法、俟黃返桂林、再經一度晤商後、始可確定、以上所述、純爲安定金融之治標問題、至於整理經濟之根本辦法、尙須中央之援助、始能解決、據黃旭初談、桂省金融經濟之困難情形、中央已瞭然、在京時、亦曾遍謁中樞當局、道達桂省財政之苦况、請盡力援助、中樞當局亦答允酌予辦理、擬先派員入桂調查桂省之經濟情形及與桂省當局洽商後、籌備在桂設立中央銀行桂分行、發行大洋劵、以爲統一全國國幣之第一步、現省府方面、爲先事籌備屆時中央銀行在桂設立分行計、擬先組織法幣發行準備金保發委員會、將全省白銀核計收發、該會俟黃鍾岳返桂林後、即可籌備、故桂省之經濟難關、尙須待中央專員抵桂後、方能望設法打破也、（二十四日）

華北農建協會年會今日舉行

該會或將另設研究訓練機關 今後工作大部集濟寧

【北平二十七日下午十一時發專電】華北農村建設協進會年會定二十八日上午九時至十二時在協和禮堂舉行、該會研究訓練委會廿七日開常會、議決建議年會取消本會、另設研究訓練機關、今後工作大部集濟寧、請濟寧專員公署參加合作、

中實等三行 董事長總理由財部派定

定下月一日就職 資本各爲四百萬

【本市消息】中央社訊、中國通商四明中國實業等三行、自經財政部核准增加官股、資本一律爲四百萬元、並開新股東會後、連日接開董監事會、舉定常董董監等、呈報財部、旋奉部派杜月笙爲中國通商董事長、傅汝霖爲中國實業董事長、吳啓鼎爲四明董事長、並經推定胡梅庵爲中國通商總經理、李嘉隆爲四明總經理、周守良爲中國實業總經理、聞已定於四月一日上午九時各舉行董事長總經理就職儀式云、

湯陰祀岳

到民衆二萬 劉峙昨返汴

【鄭州二十七日下午十一時發專電】劉峙二十七日在湯陰參加祀岳典禮後、當夜過鄭返汴、祀典二十七日晨舉行、到民衆二萬人、

中國汽車公司

在株洲籌設總廠

【中央社長沙二十六日電】中國汽車公司、派工程師朱清淮來湘、赴株洲籌建總廠、

植物油廠 漢廠開工

本報記者參觀記

【漢口航信】實業部當局爲提高桐油之品質及劃一其標準起見、特創辦中國植物油料股份有限公司、該公司爲煉油便利、決在漢口・上海・萬縣・長沙等地設廠提煉、現已開工者計萬縣・上海兩廠、漢口廠則于今日（二十五日）正式開工、記者特前往參觀、該廠位於漢口中部、與法租界交界之處、係法商立興洋行之舊址、該洋行原做煉油生意、嗣轉租他人仍作煉油買賣、不久遭火災焚燬、即行停止工作、適該公司擬在漢口設廠煉油、乃將該洋行之煉油櫃・打風櫃・及儲油櫃悉數收買、大加修理、並配置濾油機及各種零件、以期完成煉油程序、現該廠有煉油櫃大小三具、大者可容油五十噸、小者可容二十五噸、有打風櫃一具、可容油一百噸、儲油櫃可容油五百噸、另有打油「躉船」一具、可將油自儲油櫃打至江心之輪船上、又有磅秤一具、每次可容油半噸、至煉油程序、先將未煉之油、傾入煉油櫃中、該櫃底端裝有水汀管、桐油傾入後、即通過熱氣、使其發熱、將油中水氣蒸發、俟其沉澱、再將之打入濾油機濾後裝入打風櫃、施打風手續、再傾入儲油櫃中儲藏或打至江心中之輪船上、運往外埠、至於煉油時所蒸發之水氣及沉澱之渣滓之損失、每百斤中約一斤半至二斤左右、該公司煉油、除自行購買者外、並代客提煉、該廠提煉後、發給證明書一張、憑此證明書、向商品檢驗局報驗、出口可以免驗、此種便利、對於出口商人頗多、又該廠今日開工第一次提煉之損失、每百斤約損失一・九斤云、（三月二十五日）

劉瑞恒昨離平返京

【中央社北平二十七日電】劉瑞恒二十五日由京抵平、參加協和醫學校托事會議、並料理私務、二十七日下午六時離平返京、

滬并通話 下月初可實行

【本市消息】首都與太原間長途電話、前日通話、據交部上海電話局息、上海與太原間之長途電話、亦經數度試話、成績良好、約下月初亦可通話、

張繼離洛赴陝

【中央社洛陽二十七日電】張繼二十七日離洛赴西安主持民族掃墓節、並視察西京建設、行前曾遊龍門白馬寺、

德國探險家 傳在新疆附近被捕

【國民海通社二十七日柏林電】德國著名探險家斐爾希納、在中國中部與新疆交界處被捕、斐爾希納於一八七七年生於慕尼黑、渠曾發現南極之路波爾特地方、並越過帕米爾、又幾次赴西藏、渠於一九三五年九月、復往新疆、最近始被捕云、

江漢工程局長 席德烱辭職 范熙績繼任

【中央社南京二十七日電】江漢工程局長席德烱、以鍾祥遙堤業已工竣、當向經委會呈辭、鄂主席黃紹竑電經委會、請以鄂省委范熙績繼任、聞經委會已准席辭、并派范爲江漢工程局長、

短評

遺憾與慰藉

日本經濟考察團團長兒玉謙次氏於昨日離滬東返、當其登輪之際、海關破獲日本浪人私運大批銅元之案。在「經濟提攜」使者的舟上偏偏發生這種「經濟竊賊」的事情、眞是遺憾之至。

浪人對於緝私者照例是要行兇的、昨日居然未起衝突、可見浪人亦尙有羞惡之心。這一點人性的存在、用遠大的眼光看、也許可以作爲中日邦交前途的一種慰藉吧！

天津埠際足球隊 酣戰華聯未分勝負

結果二比二上半時華聯隊一球佔先 戰情緊張孫錦順表演最出色

【本市消息】前日津滬埠際賽中，津隊以人才平均，聯絡活潑，結果以八對三之比數，大勝滬隊。昨日下午，又與滬華聯隊對抗，津隊挾戰勝之餘威，對臨時成軍之華聯，再度告捷，固早在一般球迷預料之中，是以昨日「不遠而來」的球迷，目的祗在過癮，其他固非敢奢望也。

鐘鳴三下，市中心體育場看台上，已擠滿中外球迷，惜昨日天氣欠佳，下午更陰雲四佈，大有「山雨欲來」之勢，對於觀衆，不無影響，然總計座上客，亦約有千餘人之多，實屬難得之至。三時零五分，裁判員沈回春鳴笛開賽，津隊據北，華聯佔南，雙方勢均力敵，互有短長，惟華聯前鋒聯絡，呵成一氣，故不久即攻入一球，結果上半時一比零，華聯佔先。易地再戰，津隊抱復仇之念，傾全力反攻，居然有志竟成，連獲兩球。華聯在反勝爲敗的情勢下，亦抱破釜沉舟之決心，前鋒五將，戮力反攻，結果，天無絕人之路，再獲一球，乃以二比二的局面，維持到底。兩旁球迷，原意華聯凶多吉少，今竟打成平手，實出各人意料之外，是以歡呼之聲，不絕於耳。

昨日津隊因主將約翰森未出場，實力未免略受影響，前鋒聯絡，亦不若前日埠際賽中之活躍。但後衛實力，威風並未稍減。中堅台維斯踢來八面玲瓏，堪稱驍將。

至於華聯，本屬臨時成軍，但昨日表演之精彩，遠過前日滬隊多多。後衛合作嚴密，殊屬難能，前鋒之活躍，尤爲可貴，不但聯絡有方，抑且呵成一氣，踢來精彩百出，喜煞一般球迷。而孫錦順表演，最爲出色，此外如馮運佑，萬象華，顧尚勳，羅斗文等亦極佳妙，其他各人，亦均特別賣力，祇李寧未能克盡厥職，殊爲可惜。說者謂昨日華聯前鋒中，祇缺鐵鏈一人，若能有之，則戰勝津隊，可無問題也。

明日下午三時，津隊將在逸園戰本市軍聯隊，津隊主將約翰森，昨日特未出場，以便養精蓄銳，於明日賽中一逞威風。但軍聯方面，亦不乏勇將，屆時兩雄相遇，必有一番劇戰，觀於昨日津隊成績，勝負之數，正不敢預料也。

雙方出場陣容，華聯隊與昨日本報所載無異，惟天津隊臨時又有更動，譚福禎未曾出場，由台維斯繼任，陣容如後列：

△華聯隊

張榮才　李寧　馮運佑　顧尚勳　許竟成　劉始讚　萬象華　羅斗文　黃克厚　孫錦順　賈幼良

△天津隊

羅克斯堡　台爾　台維斯　席洛姆　伯萊　包金漢　姜瑙　瓊斯　雷威　透納　孫永泉

卻說比賽開始，華聯首先開球，前鋒五將先發制人，即以極速之傳遞，威脅天津。孫錦順在門前曾有一極强硬之脚頭，惜爲萬家華無意擋出，頗爲可惜。

旋津隊反攻，聲勢殊猛，幸華聯後衛馮顧許劉諸將，保衛有方，均得化險爲夷。

此後華聯仍多取攻勢，孫錦順前後兼顧，滿場飛馳，活躍萬分，表演精彩，博得觀衆好感良多。

十分鐘時，津隊中鋒雷威初次射門，脚頭强硬，幸偏出界圍，繼之姜瑙由左路挺進，挑送門前，孫永泉亦因脚頭欠準，一飛冲天。

津久攻不下，顧尚勳忽殺出一血路，脫頭而出，孫錦順獻秋戲弄，獨闖三關，距門二十碼處，拉開脚頭，力掃津門，因係半高球，羅克斯堡得以滿懷抱出。

十四分鐘時，羅斗文與萬象華聯袂並進，東挑西撥，如入無人之境，迫至腹地，萬又高挑中路，黃克厚勇冠三軍，突自斜刺裏衝出，躍身頭頂，球乃直飛入網，此球之入，可謂清新美麗之至。

華聯既告佔先，軍容益振。津隊反攻無效，華聯更形猖獗。於是津隊門前，險象叢生，尚幸台維斯，台爾二衛救解有功，未有差池，但已飽受虛驚矣。

津中鋒雷威曾二次急進猛攻，但因球運不濟，脚頭均欠準確，不因過高，即爲斜出。

入後，津隊仍採取猛烈之攻擊，戰局緊張而富有刺激性。但華聯之守衛功夫，亦極嚴密而佳妙，故戰來精彩百出，看得千餘觀衆，驚喜交作。

三十一分鐘時，瓊斯又來侵犯，左路斜射，球勢綾急，張榮才身手靈敏，撲地攔成角球，爲狀殊險。

三十四分鐘時，羅斗文主踢角球，落點適在門前，黃克厚即於人叢中，乘隙怒掃，應聲入網。但因黃蹴球時，推人（Pushing）犯規，反而被罰任意球，勝球亦因之作廢。

三十八分鐘時，姜瑙又沿邊進襲，透納接得來球，因求勝心切，蹴成野球。繼之津隊又得一佳機，但因雷威蹴球未獲，雖在門前咫尺處，仍爲張榮才所救出。嗣後津隊雖屢次射門，均以脚頭過野，一無所成。

華聯隊再取攻勢，孫錦順屢有極佳妙之射門脚頭，雖未中的，但氣派之雄壯，幾使津隊黯然無色。

無何，上半時終了，津隊始得解圍。而華聯隊仍保持一比〇之優勢。

再戰聲中，津得中線開球之利，即揮軍猛攻，透納于門前十五碼處，橫腿力掃，幸成高球。

滬攻勢仍盛，前鋒活躍萬分。

雙方酣戰良久，各無進展。當十二分鐘時，津右鋒透納射門，張榮才救出。

十三分鐘時，羅斗文得劉始讚之傳球，深抵門前，時後衛麕集，羅于三碼處拔腿力射，不幸適中人身彈出。旋顧尚勳亦衛上協力攻打，因射之過高，未得稱逞。

十八分鐘時，華聯前鋒以美妙之短傳，盤旋而進，萬象華挑球偏出，致前功盡棄，誠可惜之至。

津隊不甘示弱，進襲甚猛，孫永泉突自右路竄起，送球中路，張榮才略一慌亂，急于離門出救，不意撲空，待反身挽救，業已不及，說時遲那時快，姜瑙斜裏衝上，橫身撲地，衝球入網，遂成一比一平局。

再逾四分鐘，雷威率師再犯，左路傳中，時後衛空虛，張榮才又因遲疑不前，遂爲孫永泉衝上一蹴，以二比一佔先。

華聯先勝後敗，心有不甘，乃重起急攻，孫錦順再度進襲，顧尚勳遙相呼應，萬象華力掃敵門，又爲羅克斯堡所救出。嗣後津隊攻勢，亦極兇猛，尚幸華聯隊合力守衛，得以渡過難關。

三十五分鐘時，華聯圍攻津門。羅斗文不負衆望，於距門八碼處，乘隙打中一球，再成二比二平手。

中線開球後，津隊又乘機而入，華聯禁地，險象百出，透納一度頭頂，幸張榮才以敏捷之姿態演出，化危爲安。

入後，羅斗文與賈幼良二度攻門，未果。而時間亦於斯告終，結結各獲二球，和局而散。

中華籃球隊在京告捷 三戰軍校又獲勝利

總結果五三比三七王玉增因病缺席 今日對業餘「看顏色」在此一舉

【南京二十七日本報專電】滬中華籃球隊今日下午五時與中央軍校隊作第三次對抗於業餘體育會球場，天氣晴朗，觀者達一千餘人。軍校主將王玉增因患感冒，熱度突增，已於昨日移入醫院診治，於是羣龍無首，實力乃大減，中華隊一路領先，以五十三比三十七獲勝。

中華隊王南診攻守得宜，表演最佳。鄭耀雅得分獨多。馮念華玲瓏活潑，爲前鋒最得力之人物，軍校方面，以王士選爲佳，前攻後守，有條不紊。若無王之勇普戰，恐軍校所負，尚不止此數也。

比賽開始，中華隊先以馮念華，周達雲，鄭耀雅，王南診，蔡演雄五人主戰。軍校據南進攻，中華坐北征討。中線跳球後，未及半分鐘，鄭耀雅即被判犯規，劉夢九罰之未中。旋王士選亦告犯規，鄭耀雅輕舒猿臂，先獲一分。繼之劉夢九又因侵人犯規，馮念華再度中的，遂以二比〇先佔上風。

軍校反攻甚烈，郭震接得王士選之傳遞，果于籃下立功，追成二二平手。旋蔡演雄犯規，王士選罰中，復以三比二後來居上。

中華隊不敢怠慢，馮念華周達雲果然不辱使命，左右開弓，連中二球，又以六比三佔居優勢。入後，蔡演雄犯規，劉夢九追成四比六。但中華隊聲勢，仍然雄壯萬分，馮念華周達雲相繼建功，更以十四比六遙遙佔先。

至斯，中華隊乃遣調人馬，作車輪大戰，計尹貴仁替換周達雲，陳祥龍替換鄭耀雅，陳宗祺替換蔡演雄。而軍校陣容，亦有更動，李生春易下鮑文沛。

不意中華經此調動，戰來頗爲生硬，於是軍校以有機可乘，乃大肆猛攻，但見王士選李生春劉夢九三人，相繼中的。至此馮念華始以遠射中的。但未幾趙志華又以罰中一球，十三比十六，緊緊相隨。

中華隊急呼停戰，復以周達雲易下尹貴仁，軍容果大振，前鋒後衛長傳短遞，精彩百出。馮念華連擲帶罰，分數突增，而軍校則一蹶不振，上半時結束，二十比十三，中華佔先。

易地再戰，軍校反攻甚烈，劉夢九得王士選之接濟，首先籃下中的，繼之王士選趙志華亦相繼獲分，於是又追成十八比二十之緊張局面。

中華隊二度停戰，鄭耀雅換下陳祥龍，前鋒電力，遂益見增厚，開賽後，鄭即連中三球，繼之王士選犯規，馮念華罰中二分，再以二十八比十八，遙佔上風。

斯時，軍校亦以鮑文沛替代郭震。鮑上場後，即建下汗馬功勞。中華隊蔡演雄重復登場，陳宗祺暫時下野。雙方各以最强硬之陣容出戰，於是戰情緊張異常，二隊分數，互有增加，極見平均發展。當戰至二十七比三十五，軍校落後時，郭震又替換鮑文沛，酣戰益烈。

戰至三十九比三十一時，演雄與郭震二人，「雙犯規」，且各以四次犯規，均被罰出場。因此雙方陣容又見更動，軍校由王義昭出場，中華則再取用陳宗祺。此時距終場時間，尚有五分鐘，四座觀衆，無不爲軍校隊搖旗吶喊，大呼加油不止。但終因實力遜色，心有餘而力不足，徒呼奈何而已，相持至戰局終了，中華隊卒以五十三比三十七，獲得大勝。

△中華

	位	擲	罰	犯	分
馮念華	鋒	五	五	一	十五
周達雲	鋒	五	二	二	十二
尹貴仁	鋒	〇	〇	〇	〇
鄭耀雅	中	七	三	一	十七
陳祥龍	中	〇	〇	〇	〇
蔡演雄	衛	一	三	四	五
陳宗祺	衛	〇	〇	一	〇
	衛	二	〇	二	四
總結		二十	十三	十一	五十三

△軍校

	位	擲	罰	犯	分
郭震	鋒	一	〇	四	二
鮑文沛	鋒	一	〇	〇	二
李公瑜	鋒	〇	〇	〇	〇
劉夢九	中	四	二	四	十
李生春	中	三	〇	〇	六
王義昭	衛	〇	一	一	一
王士選	衛	四	一	二	九
趙志華	衛	二	三	四	七
總結		十五	七	十五	三十七

上半時　中華二十　軍校十三

下半時　三十三　廿四

中華籃球隊定二十八日下午三時，再與業餘隊交鋒，地點仍在業餘體育會球場。業餘隊雖少一李震中，而上海五龍隊主將吳必顯，及華北名將宮邦傑，加入助陣，實力益臻鞏固，諒今日之戰，當更有精彩之演出也。

今日西聯足球甲組賽 臘克斯戰西捕

另一場法商對蘇亮爾

【本市消息】今日西聯足球甲組賽，計有兩場，均在虹口公園交鋒，法商甫於上週與蘇亮爾作第一循環賽，今日又將重逢，但核以上週九比一之結果，則蘇亮爾仍將遭逢不利，實一不成問題之事實，另場爲臘克斯戰西捕，西捕前會以二比十四大敗於臘克斯，今日自當奮力抗戰，以雪前恥，依照目前西捕隊之實力，雖勝利終屬無望，但決不致如以前之一敗塗地也。

臘克斯對西捕（甲組）三時（虹口公園第三場）

法商對蘇亮爾（甲組）三時（虹口公園第一場）

中華足球

今日華組賽二場

【本市消息】中華足球會，今日計有華字組賽二場：㊀順記（主隊）對中航（客隊），下午一時在滕州公園舉行，裁判員陸翔千。㊁廣東（主隊）對東亞（客隊）上午十時三刻在虹口公園第二場舉行，裁判員劉春樹。

惟近日天氣晴雨不定，如遇場地不適用時，希主隊通知客隊及裁判員，以免徒勞往返。

持志籃排球隊 遠征廈門

定後日起程

【本市消息】本市持志大學籃排球及田徑隊，茲乘春假期中，南遊廈門，一行已定後日啓程，由教練開宗元率領，在廈將作籃球賽四場，排球賽三場，田徑賽一場，並與廈大，集美，及廈市混合隊等交鋒云。

零零碎碎

市體育場主辦之首屆公開小球聯賽，業已晉達錦標週，前因修理球場，暫時停頓，現定今日下午二時起繼續舉行，比賽者爲上字組冠軍白良與海字組冠軍鐵隊，蓋以前鐵隊曾戰勝市字組之永安，而永安亦曾勝白良，故今日如鐵隊獲勝，錦標即屬鐵隊，否則三角均等，勢須重行決賽也。

× × ×

市商會童子軍（中國童子軍第五十團）正備軍與行政部爲考察浙省童軍事業起見，特於春假假日組織春季第一次旅行團，一行二十餘人，已於前日出發，定二十九日返滬，旅行地點，正備軍在杭州一帶，行政部則乘浙贛鐵路赴諸暨蕭山等地云。

× × ×

滬南一二區小學運動會預選會，業已開始籌備，茲以時間匆促，呈請社會局延期至五月上旬舉行，屆時比賽地點，將在市一體育場云。

× × ×

中青籃球原定每星期三六舉行，昨日原有八場交鋒，因值復活節假期，故一律停賽云。

× × ×

第二屆市長盃小型足球競賽，現已截止報名，定日內趕排秩序，準備開賽，至手續未清各隊從速補行爲要。又小橡皮球組，因開始報名較遲，爲便利參加者起見，決定本月底截止報名，地點法租界聖母院路高福里三十五號云。

× × ×

英國式小型足球聯賽，今日原有四場比賽，嗣因昨日天雨，場地不適用，已由費記處發出通告，改期下週比賽云。

× × ×

上海籃球賽梁溪隊員「毆打裁判員劉荷生案」

地院通緝周承等三被告 昨審奉諭暫行停止審判

【本市消息】閘北實興路底浸會莊二十四號明强中學體育教員本地人劉荷生，現年二十五歲，並兼本市籃球會裁判員，上月十九日下午五時半，上海籃球委員會在申園主持之公開賽，由持志學院學生所組之梁溪籃球隊甲乙組與南青隊比賽一局，劉出任擔任裁判，迨比賽終了，忽有梁溪隊八號隊員周承，七號隊員吳克成，五號隊員蔡榮中等，指劉裁判不公，竟不問情由，向劉行兇，劉猝不及防，致被毆傷甚劇，當即報告曹家渡警察分局，飭警將周，吳，蔡等三人拘入局中，一面由劉投海格路紅十字會醫院醫治，周承等經曹家渡分局略訊後，着令暫行交保出外，但劉自出院後，以無辜遭受侮辱，心有未甘，乃延王其埠，沈培寬二律師具狀本市地方法院刑庭，控訴周承，吳克成，蔡榮中等三人以侮辱，妨害公務，傷害等罪，其理由略謂『當時因雙方競爭激烈，以致犯規纍纍，則梁溪隊之球員，因被罰後，無人替補，舉止失常，形更犯規，自訴人司此職權，斯時不得不予照章，依次判罰，乃最後梁溪隊方面僅兩人在場比賽，迨比賽完畢，自訴人循例報告分數時，即被遭橫加毆擊，幸當時有全國體育協進會職員孫吉奘及敘莉廉二人在場，一面立予維護，一面勸阻，自訴人方得保全生命，查凡任運動界之裁判員者，其於雙方隊員競爭時，無論何人有越乎軌範情形，裁判員應依職權照章裁判，爲不易之職責，至自訴人是日司此裁判員之任，尤屬循規依矩行事，毫無不當之處，乃被告等自不鄭重，致受判罰，亦恒有之事，仍不力圖審慎，自挫銳志，反爾老羞成怒，肆意兇毆，橫加侮辱，若此風可長，則全國任運動界之裁判員者，將幾無立錐之地矣，』地院據狀，業經俟象詛推事一度開庭審理，因被告周承等三人均未投案應質，奉諭改期再訊在案，昨又爲此案續訊之期，被告周承，吳克成，蔡榮中三人，仍未投案，開審時，問官即向原告諭道，本院上次派員將傳票送達被告校中，經該校錐役稱，被告者均已往鎮江，拒不收受傳票，故無從將其傳到云，原告劉荷生即請求庭上准予簽票通緝拘案，依法嚴懲云，庭上准之，遂諭本案暫行停止審判，俟將被告周承等三人拘案後，再行訊辦云。

明日 上海聯合大賽馬

復活節聯合大賽馬第二天

准下午一點起共賽十二次

航空公路建設獎券

第三十三期

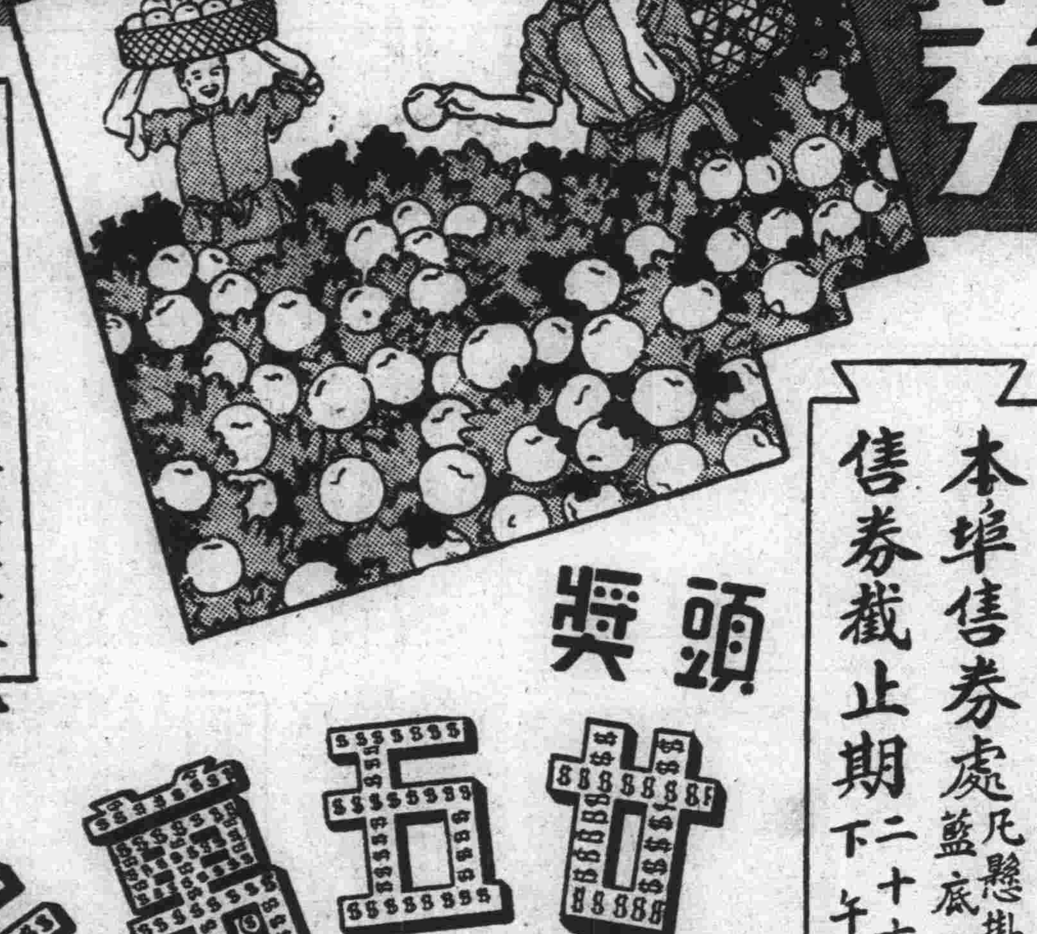

常常施肥　碩果可收　期期購券　鉅獎必獲

本公司特設門市部　零條整張　均有出售

函購部　當日回件　附郵票一角三分

存券無多　欲購從速

外部函購獎券請逕向本公司購買以免虛設字號假名朦蔽

本埠售券處凡懸掛獎券辦事處藍底白字標識者

售券截止期二十六年四月二日下午二時止

頭獎 廿五萬元

四月二日開獎

第三十四期航空公路建設獎券於四月三日開始發售特此通告

良知

江浙皖贛鄂川六省總經理大運公司

上海法租界大馬路一〇七號　電話八五三六七　八五四五〇　電報掛號九五六七號

總經理 金廷蓀

交通部長途電話

通話清晰 話費低廉

漢口（武昌漢陽）至重要各地通話價目

以地名頭一字筆畫多寡爲序

（通話地點過多不及備載）

地名	價目	地名	價目	地名	價目
九江	九角	南京	二元	開封	二元二角
山下渡	一元一角	南昌	一元二角	萬載	一元三角
上海市區	三元	南城	二元	新淦	一元五角
上海特區	三元三角	南豐	二元	遂川	二元二角
上饒	二元	牯嶺	一元	廣昌	二元二角
上高	一元二角	信陽	九角	德安	一元
玉山	二元	洛陽	二元二角	樟樹	一元四角
吉安	一元八角	海會寺	一元	鄭縣	二元二角
吳縣	二元六角	高安	一元二角	蕪湖	一元八角
杭州	二元六角	泰和	二元	餘江	一元五角
沅陵	二元二角	常德	一元四角	鎮江	二元四角
宜興	二元四角	許昌	一元八角	臨川	一元六角
河口	二元	無錫	二元六角	豐城	一元四角
長安	二元八角	進賢	一元四角	劉陽	一元三角
長沙	一元三角	貴溪	一元八角	懷寧	一元二角
岳陽	八角	潼關	二元六角	孝感	四角
香港	六元二角	廣州	四元二角	新鄉	二元四角

通話手續

（一）如裝有電話者先叫話局長途台，告知自己電話號數，受話人所在地及其姓名，住址或電話號數，俟長途台紀錄完畢後，將聽筒掛上，靜候通話。

（二）未裝電話而欲使用長途電話者，請至電話局或電報局附設之長途電話零售處或公用電話處掛號，預繳一次通話費取得收據後，即可在該處照掛號號數依次通話。

禁志願兵入西 英拒採積極行動

傳義允繼續參加談判 西國內戰局又趨緊張

【中央社倫敦二十七日哈瓦斯電】關法國外長台爾博斯曾向英國政府提出建議、主張由英法兩國合作、以阻止外國志願兵開往西班牙、參加內戰云、但英國政府、則表示在目前不願採納法國此次建議、則以恐萬一因此引起十分嚴重之海軍事端故也、惟另一方面、英國政府仍決定實施調整委員會所起草之監察計劃、至於法國上項建議、則須俟日後不干涉協定遭公然破壞時、方可加以採納、至於目前、則尚無此必要、因義國代表日前在調整委員會表示拒絕討論現在西國志願兵全部撤退問題之後、義國駐英大使格蘭第曾提出保證、謂義國決定履行不干涉西班牙內亂之各項義務、故不得謂爲義國已公然破壞不干涉協定也、

【倫敦二十七日國民新聞社電】每日電聞報今日載稱、義政府已通知英國、可於日內討論撤退西班牙境內志願兵問題、並再度保証義國決不續派志願兵往西班牙云、

【中央社柏林二十六日路透電】今日普通報載一社論、對於義大利在西班牙內亂所採取之態度、表示積極擁護、該報稱、義大使在倫敦已明白宣示義大利決不願西班牙落于布爾希維克之手中、故以此點而言、德義兩國之立場、實屬相同云、

【中央社西班牙伐倫西亞城二十六日哈瓦斯電】國民軍飛機多架、曾於昨晚向阿爾加柴特桑璜城（在馬德里城東南面）行施轟炸、當有房屋多所被燬、至目前爲止、死者四人、傷者二十餘人、

【中央社伐倫西亞二十七日路透電】預料政府軍與國民軍不日復將在波索柏蘭柯境惡戰、以爭阿爾瑪登世界最重要之汞礦、該礦本由義人開採、至西班牙內戰將發生時、其開採權始滿期、按汞價今幾與黃金相埒、如佔有該礦、則實際可壟斷全世界之汞市、故國民軍力圖奪之、據公報宣稱、政府軍近曾抵抗佈置縝密人數遠逾政府軍之國民軍猛烈攻勢、戰至第十三日、政府軍獲援後、乃取反攻勢、而將敵軍擊敗、是役義軍負創甚重云、

【中央社西班牙南部益杜加爾城二十六日哈瓦斯電】本社訪員特稱、政府軍本日在波索柏蘭柯城一帶、繼續採取攻勢、當已向努伐特杜格鎮推進七公里、並向阿加拉賽育斯頗推進十公里、且佔領岡多白朗哥礦區附近高地、同時政府軍空軍、亦在波索柏蘭柯城一帶、行施轟炸、頗爲得手、此外政府軍所屬民團一隊、不避艱險、曾將鐵路橋樑一座炸燬、國民軍兵車一列、計三十餘輛、被阻不得前進、當由政府軍飛機加以轟炸、燬其大部份云、

【中央社西班牙巴薩羅納二十六日哈瓦斯電】加泰隆自治邦頃已發生閣潮、自治邦政府主席岡巴尼斯於本日閣議散會後向報界發表宣言、僅謂閣潮業已爆發、政府當於明日發表正式宣言、而不及其他、以新內閣組織、亦當俟明後日始能揭曉、

義外交部長 昨離南返國

義南協定業已正式換文 南國首都發生反義運動

【中央社南斯拉夫京城二十六日哈瓦斯電】義大利與南斯拉夫兩國政治經濟協定日昨簽字後、義王愛麥虞限三世與南斯拉夫攝政保祿親王、當即交換電文、互相慶賀、而義相墨索里尼亦與南總理斯多瓦的諾維區交換賀電、至義國外長齊亞諾伯爵、則于本日午後恭謁阿伯來納茲陵寢、而在前王亞歷山大暨無名英雄墓前獻置花圈、旋規定明晨乘飛機遄返羅馬、今晚當由義國公使舘設盛宴爲之餞行、並聞義南兩國政治經濟協定之批准換文、當俟日後由外交途徑舉行之云、

【中央社南斯拉夫京城二十七日哈瓦斯電】義南兩國政治經濟協定、今晨已由義外長齊亞諾與南國總理兼外長斯多瓦的諾維區在此間外交部交換兩國批准文書、自即日起發生效力、齊氏即于交換批准文書後、立由此間附近隣芒飛機場啓程、飛返羅馬云、

【中央社南斯拉夫京城二十六日哈瓦斯電】今晚此間發生反對義國之示威運動、約有青年二百餘人結隊遊行、高呼反法西斯主義之口號、未幾警察趕至、乃將示威者驅散、並捕去多人、

義南協定 國外反應

法 【中央社巴黎二十六日哈瓦斯電】此間政界人士、因法國外交政策、始終贊成義南兩國接近、故聞義南日昨簽訂政治經濟協定之後、頗有良好反響、並以爲此項新協定、以多種實質的利益、畀予南國、例如該國陸地海岸邊境之完整、因此獲有保障、義國並已放棄對于達爾瑪帝沿岸及南斯拉夫其他領土之要求、凡此皆屬有利於南國也、抑此項新協定、對于小協約條約、亦並未有所打擊、且捷克大總統貝奈斯下月間將赴南斯拉夫聘問、屆時當可舉行談話、以使義南兩國新約、得與小協約條約所規定之南國義務互相適應云、

英 【中央社倫敦二十七日哈瓦斯電】義南兩國成立政治經濟協定後、此間一般人均甚滿意、每日電聞報頃載稱、中歐洲局勢、既可因而和緩、義南兩國相互關係、亦可有改進之望、「義南兩國締睦邦交、實有裨於地中海和平、因而英義兩國前此成立地中海協定之主要目標、亦有以完成之」云、

捷 【中央社捷克京城二十六日哈瓦斯電】官場方面評論義南政治經濟協定、認其對於鞏固中歐和平一事、乃係實貴的貢獻、而中歐和平之鞏固、則固小協約諸國所一致願望者也、抑新約第六條規定南斯拉夫與他國所訂各項條約、不因此項新約而受損害、此乃由於協約現行制度演繹而得之自然結果云、

保 【中央社保加利亞京城二十七日哈瓦斯電】此間關於義南政治經濟協定、官場人士咸表示滿意、並謂談話進行情形、業由各該國政府隨時通告、此在各報、大都不加以評論、僅轉載各報所發表之言論、其內容多謂義德兩國政治軸心、已因而加强、小協約團體亦因而削弱云、

羅 【中央社羅馬尼亞京城二十六日哈瓦斯電】此間多數報紙、評論義南政治經濟協定、均表示歡迎之意、而于南斯拉夫總理斯多瓦的諾維區向報界宣言中所稱「此項新約、並無針對任何他一國之意」一語、尤爲重視云、

美國在菲 海軍根據地 應加保留

可爲保障和平之助 美海軍界人士意見

【華盛頓二十六日國民新聞社電】海軍同志會會長郝巴特今日向美聯社記者發表談話、力主美國應在菲律賓保留永久海軍根據地、至於菲總統奎松建議菲島提前獨立一層郝氏主張在國際局勢未和緩前、菲島應暫緩獨立、並謂即在菲島實行獨立之後、美國海軍仍應在該島維持根據地、余深望此種權利、不能棄之若涚、此舉並非完全爲菲島安全計、實即吾人保護遠東方面航業商業之問題、且與日本問題亦有關係、吾人雖不願對日宣戰、但日本半官人士一再聲明委治島應予設防、則吾人在遠東方面握有根據地一二處、實有充份理由、一般人以爲保存海軍根據地之目的、完全爲應付戰爭、實屬誤解、應予以糾正、此種根據地、實爲保障和平而設、相信此種根據地愈多、則重巡艦之需要、得以減少云、

【墨西哥京城二十六日國民新聞社電】菲律賓總統奎松偕同夫人女公子及美國駐菲軍事顧問麥克亞梭、將於下月五日來此訪問、八日當可到達、

日本不參加

限制備砲口徑協定 已對英提出正式覆文 列强海軍競爭難避免

【東京二十七日同盟社電】英國政府自去年十二月以來、極力勸告日本參加限制主力艦備炮口徑之協定、日方已由外務海軍兩省決定其答文、外相佐藤于二十七日正午邀請英國駐日大使克萊武至外務省、面交書面答文、其內容如次、日本政府曾于倫敦海軍會議闡明意見、不能承認不伴量的限制之質的限制、日本此立場迄今仍無變更、故不能參加英政府所提議之無量的限制之主力艦備炮口徑限制協定、

【東京二十七日同盟社電】此次日本對於英國政府正式答覆不承認主力艦備砲口徑之限制、茲綜合海軍方面之意向、大致如左、一、日本曾於昭和十年海軍縮會議席上提議以不威脅不侵略爲原則之量的限制軍縮案、不爲英美及其他各國所承認、竟至退出會議、其後英美法三國訂立新倫敦條約、此次英國希望日本承認限制主力艦備砲口徑之條欵、即爲新條約之第四條第二項、即置其重點於質的限制、可謂新條約之生命最關重要者也、二、對於新約早經明確表示不參加之日本、當然不能承認該項條欵、三、然英國此次復行要求日本對於該項條欵之答覆、明係英國欲將惹起造艦競爭之責任、轉諉於人、故出以巧妙老猾之外交政略、以爲其本身實行擴張軍備之口實云、

馬來罷工潮 勢益惡化

罷工華僑與警察衝突 死一人被捕三十三人

【中央社吉隆坡二十七日路透電】本哲布聯邦兩中隊、已奉命開往巴杜亞蘭、因該地罷工之華礦工、昨夜與警察發生衝突、華工當場死者一人、被捕者二十三人、諸礦工之罷工、蓋表同情于雪蘭峨與尼格里西比蘭橡皮植場之罷工者、雪蘭峨之罷工者、現仍拒絕派代表會晤政府或場主之代表、討論解決辦法、尼格里西比蘭罷工區五分之四、由極端派主持一切、惟餘一區之穩健派、聞將于今日舉派代表、罷工者力圖將工潮蔓延至馬來其他部份、迄今未能成功、現罷工之華工、共約二萬五千人、內有因表同情而罷者若干、橡皮植場四十四處、佔地七萬五千英畝者、現已停止出產、

即將簽訂 英法比協定

共同保障比國完整 西歐公約成立無期

【中央社比京白魯塞爾城二十六日哈瓦斯電】比王利奧波德三世前赴倫敦、會晤英國當局要人、就比國中立問題有所商談、茲已返京、一般消息靈通人士、認爲比王此行所得結果、十分滿意、一俟復活節假期過後、英法比三國即將簽訂協定、以共同保障比國之領土完整、但比國對於英法兩國、則可不負保障之義務、此層殆已成爲確定之事實、消息靈通人士復謂、西歐公約他日倘有成立之可能、則英法比三國協定、不至使此項公約受妨害、惟就目前情勢而論、西歐公約能否成爲事實、殊未可必耳、

【中央社比京二十七日哈瓦斯電】比王利奧波德三世、日前自英國返國後、頃已啓程赴瑞士、作數日勾留、以資休息、

耶穌復活節 歐人遊興甚濃

天氣晴和春光明媚 英法兩京遊人如織

【中央社巴黎二十六日哈瓦斯電】京城人士乘耶穌復活節假期赴外省遊覽者本年較昔尤多、加以天氣晴和、京都士女、遊興倍增、外國人士乘此佳節來法遊歷者、亦甚衆多、其中英國人佔七千名、德國人佔四千名、因之旅舘中外國旅客、較之往年、約多百分之三十云、

【中央社倫敦二十六日哈瓦斯電】京中居民往鄉間海濱渡復活節者、以數十萬計、在此四日假期中、均將人事煩惱、暫置腦後、而爲及時行樂之計、往年京中值此時期、頓呈寂靜之象、本年則因國王加冕期近、外省人士結隊來京、參觀籌備情形者、爲數頗多、以故街上行人、依然如織、若干人士並乘休假機會、在加冕典禮儀仗所經處道旁房屋預先租定樓窗或露台納資五鎊至二十五鎊、俾得安然參與典禮、而不至受街上擁擠之苦云、

【中央社柏林二十六日路透電】德國今年之耶穌復活節、實年內最寂靜之一日、一切政治活動、公衆娛樂、及戶外活動等、俱已停止、人民大抵安居家中云、

日政府公布 增加郵費

四月一日開始實行

【東京二十七日同盟社電】遞信省決定提高郵費、已經議會通過、定於四月一日實施、該省廿六日發表新郵費如次、第一種普通信件、每二十五公分四分錢、第二種普通明信片二分、往來明信片四分錢、第三種被認爲郵政物件之定期刊行物、每六十公分半分錢、第四種書籍、印刷物、業務用書類、照片、商貨樣本等、每一百二十公分三分錢、第五種農產物種子、每一百二十公分一分錢、航空郵件費、日本內地普通信件每二十公分一角五分錢、日本與朝鮮台灣間三角、外國郵件費、（一）寄往中國者普通郵件費與日本內地同價、但寄往中國之價格表記書每二十公分一角四分、價格表記郵件未滿二百五十公分者一元兩角、超過二百五十公分者每五十公分加兩角、（二）包裹郵費照現行價格、（三）普通郵件之特別郵費兩角八分改爲三角、

捷總理抵奧

【中央社維也納二十六日哈瓦斯電】捷克總理霍德柴頃抵此間、將於明日赴阿爾卑山上休息、本日曾以私人資格、拜訪奧總理舒斯尼格、惟聞此項談判絕未含有政治性質云、

日本赴美 經濟考察團

在英行程開始商定

【中央社東京二十七日路透電】日本經濟協會與駐日英使署之雙方代表、今日開會討論日本赴英經濟考察團之在英旅行程序、大約雙方代表不久將再開一度會議、以決定該考察團與英國事業界領袖談話之議程、聞日本航業未有代表加入此次赴英考察團、

市聯會反對加捐
昨開緊急代表大會
函工部局董事會複議撤銷
通告各分會準備有效辦法
並發表告市民書

本市第一特區市民聯合會、為反對工部局增加市政總捐、特於昨日下午二時、召集本屆第五次代表大會、到該會主席林康侯、及各區分會代表汪曼雲、朱敬楨、葛福田、陳蔚文、朱保羅、王劍鍔等百餘人、公推林康侯、張一塵、汪曼雲、陳濟成、曹志功、劉仲英為主席團、

通過五案 行禮如儀、首由主席林康侯報告云、本會今日召開代表大會、因工部局董事會最近通過增加市政總捐二厘、即由百分之十四增至百分之十六、事關增加納稅人負担、不得不據理抗爭、以達撤銷目的、故特邀集各代表到會、共商應付辦法云、旋即開始討論、由到會代表分別表示意見、會場空氣、極為緊張、最後通過各案如下、(一)函工部局董事會複議撤銷加捐、(二)函納稅華人會及納稅西人會顧全納稅人負担、否決加捐、(三)於必要時召集有關團體舉行聯席會議、(四)通告各區分會、一致準備有效應付辦法、該案授權執行委員會辦理、(五)通過發表告第一特區市民書、

告市民書

發表告第一特區市民書云、上海市第一特區諸位市民呀、我們自『一二八』以後、喪痛之餘、還未復元、又要遭受我們『準自治機關』負責公僕人為的剝削了、是什麼一回事呢、就是工部局三月二十四日的董事會、安諸德氏主席的董事會、不顧我們市民的經濟衰微、不顧代表捐額百分之六十四以上、人口百分之九十五以上五華董的意見、把一個議案預備向納稅人會提出的成立了、這個議案是什麼呢、就是要增加我們市民吃不消的負担、就是要把市政總捐(俗稱巡捕捐)由百分之十四加出二厘、變為百分之十六、又就是要把地稅加出一厘、由千分之七變為千分之八、這是何等不顧市民的慘酷剝削呀、我們市民經濟上的痛苦、大家都已自已知道、用不着說了、我們現在要說的、就是工部局的財政地位是在那種情況、是不是不加捐可以過去、可以安安穩穩的過去、我們知道、工部局的財政地位、一向是穩固的、為什麼弄到不穩固、弄到似乎不穩固、那就是負責公僕的責任呀、

第一、高級外籍職員匯兌的津貼、歐戰中和議後沒有忘記罷、我們以後先令長到比現在增加多少、最多的時候、上海一兩銀子要換到英幣九先令、在那種情形下面、工部局的外籍高級職員、因為匯水的高漲、他們得到很多的意外利益、但是工部局並不為了匯水高漲、把他們減薪、然而到了銀錢金貴的時候、却以匯水的下落、想起『匯兌津貼』來、這也可以說、匯水雖漲落無常、職員的生活、不可不謀安定、使他們無『後顧之憂』不得不給以津貼、不過匯兌一經安定、生活的應付、已有時間去準備、為什麼仍給以津貼呢、自然、把電氣處出賣、實得了八千一百萬兩、合到國幣一萬一千三百四十萬元、自可大慷納稅人的慨了、合計此項匯兌津貼、最多一年要二百多萬元、就是我們中國匯兌穩定已久的現在、即民國二十六年度、尚須一百八九十萬元、那種支出、是何等的不合理、但是他們究竟謀市民的幸福麼、請我們市民大家想一想、光這一案、我們市民損失了一千多萬、那末工部局的支出自然要大了、

第二 音樂隊、音樂隊的應該撤廢、已經成功一致的輿論、納稅華人會代表大會、已經議決了三四年、但是安諸德氏却不知何故、終用種種方法去維持、試想每年共有二十六萬、四年計算、要費去多少、這樣辦法、就是原來極穩固的預算、還能平衡麼、辦理私人企業、用了這種方法、尚且要一塌糊塗、公共機關、如其濁濫不在抱、那能弄得好呢、

第三 類乎軍隊的俄籍隊、世界那一個市政機關有這樣的設備麼、況且工部局還是個『準市政機關』呢、在事實上如其有局勢的嚴重、這個隊能幹些什麼呢、上海不是沒有過大大嚴重的局勢、該隊做些什麼、每年化費一二十萬元、真正是冤枉呢、

第四 警務費的擴張、在民國元年的時候、工部局警務費、每年不過一百餘萬元、到民國十八年、增加到五百五十八萬元、已經駭人聽聞、到今年增至九百九十萬元、已近千萬元、倘使真正能夠安全、也可得到我市民的安慰、可是事實告訴我市民、南京路交通銀行、在上午十一點多鐘、遭到搶劫、迄今盜匪尚未緝獲、公共汽車上、也要遭到搶劫、對於侵害他人交通權的障礙、對於侵害他人產權的拆車權、對於侵害他人營業權的捉小販、對於侵害他人自由權的捉乞丐、捉生存線下的一切人們、都迅速得了不得、紅色警車、機器脚踏車、全班武裝中西探捕、應有盡有、如照經濟原理『以較小的費用、獲最大效果』、我們市民想想合不合呢、該不該呢、

第五 總裁一個位置、不知載在洋涇浜地產章程第幾條、更不知做些什麼事、大約為便於跳開董事會、便於應付愚谷村事件罷、一年化費五萬元左右、我們市民得到些什麼利益、究竟有什麼快樂呢、

第六 欠捐、倘使工部局能把欠捐公開、使我們市民知道約有二百萬元呢、恐怕欠捐的比例、要算我們處地主地位的市民最少呢、把這種欠捐統統收下來、已可平衡本年度預算有餘、在法律上一無問題的欠捐、為什麼不去迫新呢、我們市民為什麼對於法律上成為問題的愚谷村總捐、倒能像煞有介事、說得嘴很響、對於其他不敢動呢、也許是吃硬不吃軟呢、以上都是使預算不平衡的直接原因、以下再談、

消極的原因

第一 公用事業、像電燈、電話、電車、自來水、自來火、公共汽車、都給他最高保息、匯水下落、要加價、物價上漲要加價、開支不合科學管理、要加價、自身增加資本、要加價、因為定價太高、有變相的競爭、以致營業收入減少、也要加價、使我們使用公用事業的市民、不得不力圖移挪其他的衣食住費用、用在公共的享受、結果以各業均受影響、住宅營業所以日漸收縮、總捐的收入、遂有一時短少七十萬元的現象、

第二 不照實在房租徵捐、强行估高其數、使我們市民在名為不加捐、實已加捐的情况下面過生活、迫到關店、關廠、遷徙、收縮、自然總捐隨之減少了、

第三 地價的不變更、從前工部局所估地價、總在市價之下約百分之三、俗稱七折、現因一二八之變、地價已跌在估價之下、地產業公會請求減低估價、置若罔聞、因之業主以成本高昂、減租不敢急進、空地不敢建屋、以房租的昂貴、商住無人、總捐也減少、工部局平衡預算、自然亦受這個影響、

此外 近三年間、工部局因扶助公共汽車的進步、使汽車停車不自由及其他車輛的取締或減少、廣告旗幟的限制、都使商業間接受到影響、而致市面冷落、總捐等收入減少、我們市民呀、本會是各馬路商界聯合會的後繼者、商界聯合會本『不出代議士不納稅』的精神、達到工部局有華董華委、但是還沒有和原來的希望相符、試問、一、我們市民對於工部局董事會的提議案有決定權麼、二、我們市民對於工部局的報告預算決算有決定權麼、三、我們市民教育上的享受、已經得到平等待遇麼、四、我們市民的華董華委席數、已經根據納稅額的比例麼、我們市民呀、大家要明白、大家應該要明白、大不列顛帝國和美利堅合衆國等等、對於我國是何等的同情呀、我們工部局負責公僕是何等的遠離這種同情呀、我們市民應該根據和明商會三月二十三日年會上主席麥基金氏所說、『中國軍費仍為國家支出之大部份、非俟將此費之一部份移充較能生利之事業、則公用事業仍將受有影響、而因以不得不維持高稅率、致使一般市民都負重大的負擔』、我們市民呀、工部局負責的公僕離開他們祖國對於我國的同情、我們應該去糾正他、以免引起誤會、我們市民應該有的口號是、一、撤銷該項代表少數市民、代表少數稅額的加捐提議案、二、我們市民要行使對於工部局的行為報告提案預算決算有最後決定權、三、我們對於工部局的市政設施、有創制權、四、我們市民對華董華委席數、即不依照人口為比例、亦應依照稅額為比例、予以即日實現、上海第一特區市民聯合會、二十六年三月二十七日、

要聞簡報

◇曾廣頌今日赴厦門、主持厦菲線開航禮、
◇世界遊歷團定今晨抵滬、在滬勾留一日、逕赴日本觀光、
◇上海教育界赴日參觀團、昨召集第一次團員會議、
◇上海市博物館、中國航空建設協會上海市分會同人昨歡送李大超赴粵、
◇四川旱災嚴重、蜀商公所呼籲乞振分函各公團捐款救濟、
◇商震昨電請朱慶瀾派員赴豫參加施振會、穆藕初等昨晨謁孔祥熙部長、請撥款救濟豫災、

岳飛誕辰
上海實小獅子團 昨日舉行紀念式

江蘇省立上海實驗小學、鑒於復興民族、應自訓練兒童始、乃於兒童年兒童節成立兒童訓練新組織、定名曰獅子團、以尚武、尚公、尚實三者為訓練目標、以民族英雄岳飛為模範人物、昨日為岳飛誕辰、該校為紀念岳飛起見、特舉行紀念式、及獅子團大檢閱、又該校獅子團已組織旅杭隊、定今晨出發赴杭、並將參拜岳墓云、

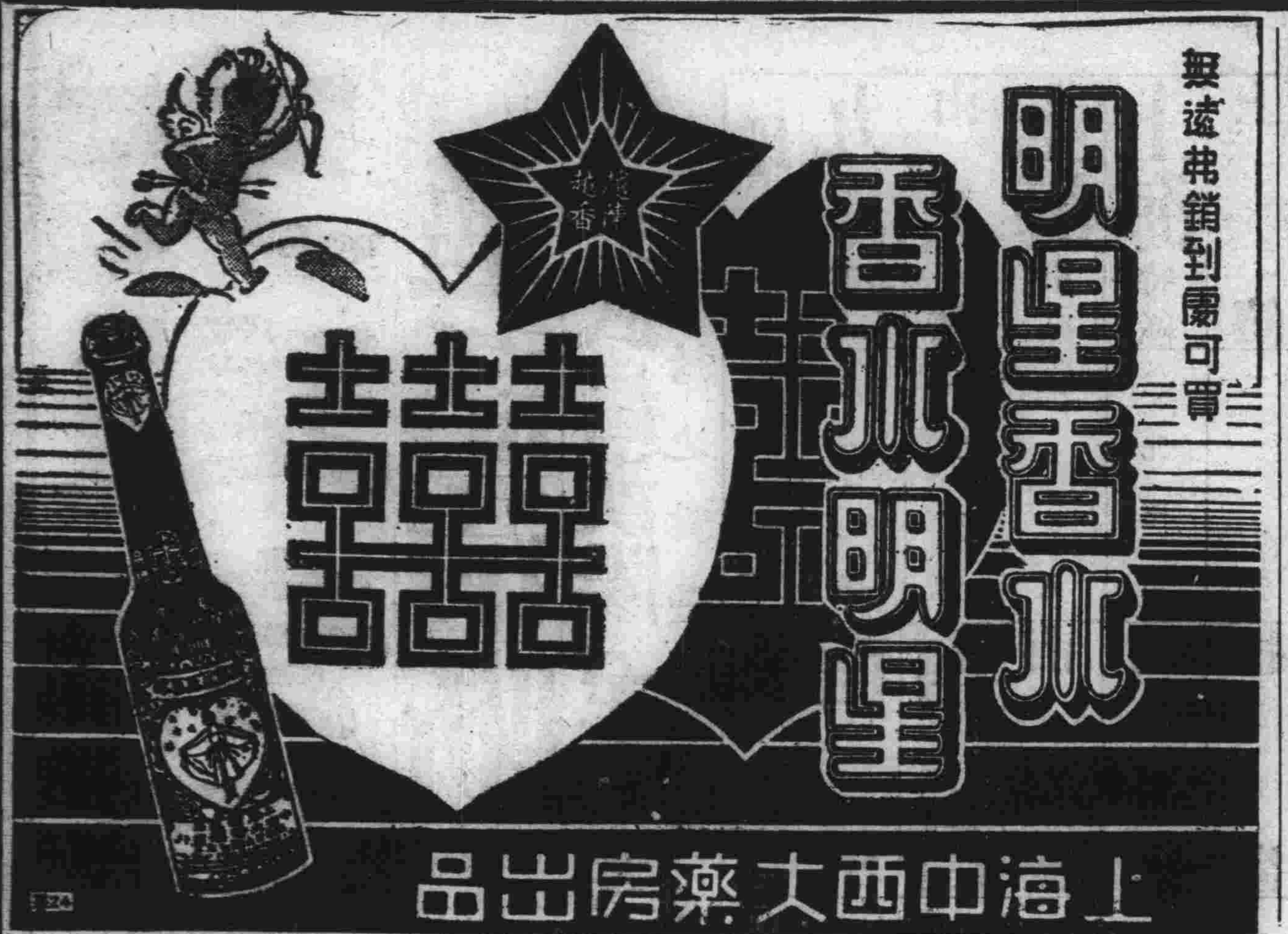

公共租界 工部局
下屆外籍董事人選

頃據公共租界工部局發表、外籍納稅人之經提名、候選為下屆(一九三七年度)董事者、共有九名、依照地產章程第十八條之規定、作為全體當選、其名單如次、富蘭克林君(C. S. Franklin)葛里萊君(V. St. J. Killery)金君(W. S. King)麥克唐諾君(R. G. Mac Donald)馬蘇斯君(F. N. Matthews)貝蘭德君(W. H. Plant)博德君(H. Porter, C. M. G.)卜郎君山本君 下屆(一九三七年度)外籍地產委員之人選、亦經揭曉、候選者為席爾貝君(R. D. K. Silby)由斯巴克君提名、勞勃生君附議、依照地產章程第六條甲款之規定、作為當選、

浙商業聯會 呈財部
籲請免除營業稅

本埠浙商業聯合會昨呈請財政部、為所得稅現已開征、請將既完納行帖捐而又重複征收之納行營業稅、即行豁免、以恤商艱、

中國教育電影協會 滬分會年會

中國教育電影協會上海分會、定今日上午十二時假八仙橋青年會舉行第五屆年會、改選職員、討論提案、主席團潘公展等、總會派郭有守代表參加、已於昨日抵滬、今午同時歡宴華美協進社主任孟治放洋、

中國文藝協會
今日召開成立大會

中國文藝協會上海本會、自推定籌備委員傅東華、邵洵美、洪深、簡又文等十五人後、即積極籌備進行、該會會所在大陸商場六樓第六三二號、內有圖書室等、業已佈置就緒、定於今日下午二時在八仙橋青年會九樓舉行成立大會、屆時上海文藝界之加入該會者、均將出席、

各界領袖 三百餘人
今晚公餞孔特使

行政院副院長兼財政部長孔祥熙、奉派為參加英皇喬治六世加冕典禮特使、將於下月二日搭意郵維多利亞號啟程、本市市黨部、市參議會、淞滬警備司令部、市商會、地方協會、銀行公會、律師公會、總工會、記者公會等各機關團體代表吳開先、杜月笙、楊嘯天等三百餘人、定今晚假座國際飯店二樓、舉行盛大公餞、並邀翁文灝、俞鴻鈞、陳紹寬等三十餘人作陪、又慈善團體救災會定明日假座呂班路海軍聯歡社歡送孔祥熙、

邵胡念二婚禮
定今日舉行
李登輝證婚王正廷等介紹

大夏大學教育學院院長、普及教育車發明人邵爽秋氏與胡佩貞女士婚禮、定今日下午二時在本市愛麥虞限路中華學藝社舉行。由念二運動促進會理事李登輝氏證婚、王正廷、錢新之二氏介紹。至于婚禮儀式、有謂為土布婚姻、有謂為土貨婚姻、實則此次婚禮、實為念二婚禮、蓋邵氏為念二運動之發起人、念二婚禮係根據念二運動中之規定而來。念二運動以提倡土貨、實行社會節約、努力社會生產、發展國民經濟、改進民衆生活、協謀中華民族之復興為目的。故其婚禮、亦頗為別緻、茲探悉詳情如下：

移儀助學 據邵氏表示、為父母做壽移儀捐助社會事業、為數究屬有限；至婚姻大事、則為人人所必經、人數衆多、如能移儀捐助社會事業、為數必大有可觀。邵氏此次所收禮金、將悉數捐送民生教育學會及念二運動促進會、作為發展事業之用。

便服結婚 邵氏為念二運動之倡導者、平日常土布短裝、此次婚禮、有人勸其服用長袍馬褂、以合中央規定。經邵氏鄭重考慮、認為遵照禮制、亦須視情形而定、如國家有大典時、則非穿不可。如個人結婚、若經濟困難、無法購備、必須遵照禮制、則必有甚多夫婦因之不能結合。況鄉村人民、終年勞作、置備此種服裝、除結婚外、直無其他用處、未免浪費。至于經濟無問題者、則長袍馬褂固無不可也。此次邵氏所以決定便服結婚、意在為社會之倡導、並盼中央于規定服制時注意及之。

簡單隆重 此次婚禮、意義雖極隆重、而儀式則頗為簡單。禮堂佈置、除黨國旗、總理遺像及念二社社旗外、幾無他物。通常所用披紗、掛彩、花燭等、均一槪免除。其款待賓客者、亦僅有茶點、並無筵席。

土貨禮服 按念二運動之規定、在可能範圍內、須儘量採用土貨。今日行禮時、邵氏所穿禮服之原料、上身為滬西民生教育實驗區徐家宅念二社所製之改良土布、下身為農村老藍土布。胡女士穿杭州蔡昌莊生絲藍緞衣履、及章華出品之呢大衣、並不披紗。據胡女士言：土綢亦為土貨、念二運動並未摒棄。又聞今日款待來賓所用之糕點、係採汕頭之蜜橘、蘇州之甜糕、龍井之香茗、純屬土色土香、別開生面。又念二運動規定、不抽香烟、本日亦無此品款客。

其他特色 至于念二婚禮其他特色、如節目中有各地念二社代表合唱念二運動歌、並向念二社社旗行鞠躬禮、禮堂上所掛之『邵胡念二婚禮』紅地金字土布橫額、新人所佩花朶、中綴念二運動徽章等、均頗為別緻。並聞民生教育學會出版之民生教育月刊創刊號、亦于今日出版、在禮堂分贈來賓。

梁賽珊病
因用功過度

【本報特寫】大華跳舞廳舞女梁賽珊、近日傳說她患了『神經錯亂』的病症。記者昨晚打電話去問她、她回話的聲音確乎有點異常、接着賽珠來說：『她在上星期六突然言行失常、經過幾天的調

養、服過三次中藥、昨天已經完全平復了。』記者為要明瞭究竟、特地到她家裏去訪問。

賽珊、態度已不像平常的活潑、許是病後的關係？她出神的凝望着她的姊姊們。

理性、對於記者的問話、呆然的不大答覆。可是神志却很清醒、因為她仍用着笑、搖頭、頷首等動作來表示她的意思。

關於她得病的經過、她的父親和姊姊們說了很多。主要的是去年耶誕節的深夜、她因喝醉而跌傷頭部、那時似乎已傷着了腦神經。加之她自小失學、近來深深的感覺到智識的缺乏、於是乎加緊用功、家裏請着教代數、教英文、教國文、教鋼琴、還有教平劇的先生、每天都嚴格的要求她往預助的進度上走。一個過夜生活的女性、腦子裏每天塞進許多繁雜的東西、生理上已經是受不了；何況職業還逼得她疲乏、痛苦、身心都未能得充分休息、事實上容易致病。最近大華跳舞廳又延長營業時間至早晨三點、對於舞女們的健康更不良的影響。她當然不能例外了。

上星期六晚、華美廣播電臺邀她們去作『四郎探母』的播音、或因興奮過度、事先事後她就忽然大笑、晚上在大華更加糊塗、回家後一直笑語不止。他的父親斷為『呆症』。請中醫給她診治、前天已經平復、現在還在家休養、暫時不能伴舞了。

黃一鳴捐贈
獎品援綏

上海市地方協會等所辦之援綏捐金紀念贈品券、已於本月十四日搖號共第二特獎三一二三二號、為住在霞飛路六百五十號黃一鳴君所得、計有新式紅木鑲嵌木房間傢具全堂共十一件、估價約值二三千元、該會昨接黃君來函、願將該項獎品交會拍賣、所得現金、移作援綏費用、並將贈品券繳還、又聞此次號碼已經搖中而券未會售出、又券已售出而逾期(二十六日)未領之獎品、尚屬不少、該會等已委託鉛中行於本月三十日、仍在浦東同鄉會三樓拍賣、

職業教育社昨舉行
社員聯歡會
有平劇崑曲歌曲等演出
徵求社員已有一萬餘分

【本報特寫】中華職業教育社昨天中午、舉行本市社員聯歡會於福煦路浦東大厦六樓。十二時正、參加的人絡續進來、有的還帶着眷屬、一共有二十多桌的人數、把那個寬大的廳堂擺得滿滿了。到一點三刻、開始聚餐、酒過三巡、該社辦事部主任江問漁首先報告聯歡會的意義、接着便是王正廷的演說、他講的是：職業教育就是解決民生問題、希望在座的社員、多多從事於職業教育、共同來解決全國人民的民生問題。王博士講完、便是該社創辦人黃炎培演說、他說的格外痛快：『職業教育、人人要吃飯、是吃飯教育、人人要吃飯、都要有職業；人人有職業、才配有飯吃！』

大家講完、便是楊崇皋君報告這次徵求社員的第一次揭曉的成績、計：朱先生二千五百分、王佐才二千三百分、方液仙、蔡聲白、王惟堯三君共一千分、熊天翼一千分、潘仰堯一千分、翁淑泉八百分、沈九成五百分、張詠霓五百分、陸京士、邵虛白二君共五百分、周邦俊、許曉初二君共二百分、劉鴻生、唐壽民二君共二百分、方劍閣一百分、自動的共二百分。總計共有一萬零八百分。其中成績最高的朱先生、他是不願發表名字的。

結束了聚餐、便開始抽彩、第一獎得主為澄衷中學校吳梓倫得亞浦耳國貨電風扇一具。第二獎得主為商務印書館黃警頑得電鐘一座、黃君當場即捐贈上海婦女教育館。遊藝幕啓、首是陳竹君高龍兩小姐的口琴、奏『三潭印月』、抑揚動聽。次是周傑小姐的歌唱『漁村之歌』、博得不少掌聲。繼之以石人望的手風琴、爽來悅耳。京劇清唱有仇小姐的六月雪；趙小姐的四郎探母；蔡小姐的法門寺；各有獨到之處。接着便是崑曲、張英閣的鐵冠圖(刺虎)；項遠村的千忠戮(慘睹)；顧震寰的牡丹亭(拾畫)；項遠村和張英閣合唱琵琶記(辭朝)；殿以澄衷校長吳梓倫的三醉；唱工老到、洵為難得。新亞藥廠職員的『梅花槍』；『大刀進槍』；『川地拳』；『空手戰槍』；『三戰槍』……等國術、演得很是緊張。國術完畢、便放映電影、首映職教社各部事業；計有升旗、早操、會議、學術演講、以及職業指導所的登記、談話、測驗、介紹等鏡頭；中華職業學校、徐公橋、漕郊農村改進區、敬老會等演出。最後放演生生牧場的『農村復興法』有聲片、計

各教會學校
今日舉行聖樂大會

今日為復活節、俗稱外國清明、本市各教會學校學生團體、特於今日下午三時、假八仙橋青年會大禮堂舉行聖樂大會、演奏宗教音樂、以資慶祝、參加者計復旦大學、暨南大學、暨大附中、滬江大學、滬大附中、麥倫中學、民强中學、聖約翰大學及附中、晏摩氏女中、大夏大學、交通大學、清心中學、清心女中、崇德女中等大中學校三十餘學生團體、約達八百餘人、大會無特殊儀式、開會後即演奏各種音樂、

集訓學生 徐英奠基禮
由吳市長主席

本市二十五年學生集中訓練時、有民立中學學生徐英、因患慢性腦膜炎症、經中外名醫療治無效、在蘇州更生醫院病故、本市市長兼名譽總隊長吳鐵城、總隊長宋希濂、副總隊長李默麟諸氏、以徐生捨身殉學、壯志可悲、特於昨(二十七)日上午十一時三十分在本市市立第一公墓、舉行奠基禮、到市長吳鐵城、國民軍訓會主任委員李默麟、專任委員陶一珊、羅克倫、種任中、集訓同學通訊處副主任鄭金山、及各機關各學校各屆集訓同學代表暨徐生家屬等百餘人、由吳市長主祭、李主任及各代表陪祭、儀式簡單穆肅、情緒極為悲壯、祭畢、吳市長首向徐生家屬深致安慰、並垂詢徐母近況、復同至墓地巡視一週、并在徐生墓地附近攝影、以為紀念云、

日醫界代表 久野甯抵滬
將參加中華醫學會

中華醫學會將于四月一日在楓林橋醫事中心區上海醫學院舉行年會、各方代表均將先後集滬、日本醫學界特派京都大學部講師久野寧氏于二十六日搭上海丸抵滬、參加是日大會、據久野氏語人、此次來滬任務、除參加中華醫學會大會、謀學術上聯絡外、並將邀請中國醫界參加明年日本舉行之東洋醫學大會、久野將于今晨晉京一行、再于三十一日返滬、上海自然科學研究所黑屋永野、守山英雄、福民醫院頓宮博士等、亦均將參加、

中央銀行旅行團
昨日赴奉化考察

中央銀行一部份行員、乘星期例假與明日黃花崗紀念日之便、特組織一旅行考察團赴奉化旅行、並考察該地經濟情形、團員約六十餘人、茲聞該團已於昨日下午四時半搭新江天輪離滬、行期約三日、定於初一早回滬、

特別大廉價 本公司最新式透明眞空管14K金筆
特大號每枝原價十二元特價五元 特二號每枝原價八元特價二元八角 甲種十角形眞空管金筆每枝特價三元五角 乙種特價每枝一元 剪此廣告加贈紅黑兩用自動鉛筆一枝多購多贈 上海華孚公司金筆部 狄思威路裕新里九號(外埠函購每枝寄費二角)匯票當班寄件 牲筆二角

留日好消息 四月新東亞學院日文各班招生并負責紹介學校 指導一切暑期設海岸分校宿舍俱備最佳費廉文法主講教務顧問汪大捷先生 校址東京西神田日華學會左鄰

雙十牌刷中五傑
雙十牌註冊商標 梁新記
(一)雪齒牙刷 (二)頭刷 (三)衣刷 (四)指刷 (五)鞋刷
本公司機器製刷廠五家發行所十四家分設粵禪各地港滬漢蘇及南洋全國羣島均有出售
總發行所：梁新記牙刷公司 地址：上海五馬路中 電話：九〇八七二號
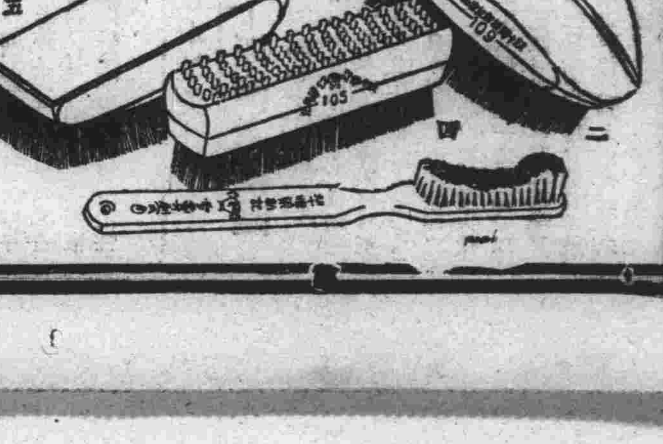

新裕兩廠工潮
社會局令工人復工
開除工人案靜候依法調處
廠方決定今晚先行開工

新裕紗廠第一二兩廠工潮案、市社會局昨批令工人先行復工、開除工人糾紛、靜候調處、廠方定於今晚通告開工、工方亦發表聲明、對當局無生活保障以前、不願復工、茲將各情分誌如次、

社局批令復工　市社會局昨發市字第八三〇〇號批示云、具呈人新裕紡織第二廠全體工人徐培興等呈一件、爲資方開除大批工人、請求制止由、呈悉、案經本局於三月二十六日召集調解、因資方代表報到較遲、未能進行、除候查明依法另行定期召集調解外、所有被開除之工人王正標等五十六名、着一律暫緩進廠工作、其餘工人限剋日復工、靜候調處、此批、中華民國二十六年三月二十七日、局長潘公展、

兩廠今晚開車　勞勃生路八號新裕第二紗廠、西蘇州路三七號新裕第一紗廠、得悉市社會局已批令飭工人復工、故連夜整理機件、原定今晨開工、因適值星期日、循例休假、故決定於今日下午六時正式開夜工、廠方並飭各部份工頭分向工人通知上工云、

工人發表聲明　新裕第二廠工人代表昨向記者發表聲明、此次工潮之發生、因廠方無故開除工人十二名、經市黨部派員調處後、糾紛已告一段落、工人等故安心在廠工作、詎料廠方忽於三月十六日、呈請社會局准許開除徐佩金等四十七人、正在市社會局於三月二十一日召集勞資雙方調解期間、廠方變本加厲、違背調解原則、（按即在調解期內、資方不得再開除工人、勞方不得罷工怠工）於三月二十四日復連續開除工人達五十六名之多、並發貼布告、引起恐慌、工人以唇亡齒寒、特派代表向廠方據理交涉、未得要領、至翌晨日工上工時、廠方鎖閉機間、並雇用大批探捕、武力驅逐工人上工、當時秩序混亂之際、該廠人事科主任黃龍華手持無照手槍、向羣衆射擊、並指揮職員及預雇流氓毆打工人、復用沸水灌射、致毆傷燙傷之工人有十餘人之多、其無照手槍、經工人奪下後、即呈奉市黨部轉送淞滬警備司令部備查在案、事實俱在、本毋庸置辯、諒早爲各界所洞鑒、今廠方一則曰「工人罷工」、再則曰「工人怠工」、並讕言全體工人預帶棍棒、搗毀經理室及臥室等等、淆亂聽聞、廠方先有鎖閉車間、拒絕工人上工、其責任當屬何方、豈可與怠工罷工同一而論、顛倒事實、尙望各界毋爲所惑、而予以主張公道云云、

絲織工人待遇條件
昨商妥一部
關於增加工資各條
定三十日繼續調解

絲織廠業工人、要求改良待遇、社會局於昨日上午九時召集雙方正式調解工作時間等問題、四項均告解決、關於增加工資要求、定三十日上午九時、繼續調解、並已勸導罷工各廠、如錦新、美亞十廠、錦孫、雲霞等四廠工人剋日復工、茲誌各情如下、

調解會議　昨晨召集調解會議、計到社會局第三科長許也夫、調解股股員朱圭林、市黨部幹事陸蔭初、李維熊、絲織業同業公會代表蔡譽白、袁配嶽、豐惠思、蔡昕濤、俞渴汀、袁尉辰、竺紀浩、狄芝生、第一區絲織業工會吳梓林、沈丙炎、第二區絲織業工會張月珍、丁錫康、第四區絲織業工會何堯、鄒伯宗、第七區絲織業工會卜舟生、吳英、各廠工人代表寶華張柏溪、大美蔡其昶、久華周雲濤、美豐邢花庭、恒豐蔡長壽、美亞第十王季松、美亞第二王春暉、美亞經緯劉國慶等、合各區列席工人、共約百餘名、由許也夫主席、江實甫紀錄、首由主席宣佈調解宗旨、繼即逐條討論、除碼尺及法定紀念日工資等條、已於上次調解成立外、並繼續解決十四條、關於與增加工資有關之各條、決定三十日上午九時繼續調解、至下午二時始散、

解決各條　昨日調解解決各條如下、（一）工作時間、不得超過十一小時、（二）學徒依照同業公會備案辦理、（三）織工學徒另案辦理、（四）學徒人數三十人以上者、不得超過三分之一、三十人以下者、不得超過二分之一、（五）廠方不得開除工人、或無故壓迫、（六）甲、不得濫罰工資、乙、如罰原料、悉數賠償廠方損失、丙、工人所罰工資、充作工人事業費、（七）不請假獎勵辦法、由資方另訂之、（八）工人遇重要事故、得向廠方請假、（九）女工生育依工廠法辦理、（十）工人疾病依工廠法辦理、（十一）工人存廠工資不得超過十天、（十二）衛生設備應由廠方改善、（十三）紡絲工資以公斤計算、（十四）工人雇用書依工廠法辦理、

勸告復工　社會局昨日下午一時、派朱圭林赴平涼路錦新綢廠、工人遵照黨政機關會銜布告、剋日復工、同時並赴八字橋美亞十廠勸告復工、關於被捕工人、靜候法院辦理、並在五卅公墓召集全體五百餘人、舉行大會、盡力勸告、至於南市錦孫雲霞兩廠、昨已由社會局令第一區絲織業工會飭工人剋日復工、靜候依法調處云、

放火圖賠案
俄犯提起上訴
謂放火機不能放火
實係被人計誘犯罪

去年十月間總巡捕房總稽查處西探長白乃脫、華探長馮志銘等、得悉租界內數度發生貨棧放火、圖賠險銀、其起火情形如同一轍、當即進行調查、得到線索、乃拘獲嫌疑犯俄人實力味、可呢勒、奧培樂潘爾司甘、李味司甘、味司甘、及西爾旭好等數名、得悉彼等使用巧妙手段先在平津等處收買價值四五百元之狐尾運滬、交魯意斯摩拍實行拍賣、并串人故意抬高價額至六千元購去、憑拍賣行貨價單、向保險公司投保火險六千元、貨存廣東路七十七號隆茂洋行貨棧、密將放火工具及流質等裝入箱內、以便於二三日內、

自動起火　領取賠款等情、經解送特一院訊理結果、判決實力味處徒刑一年六月、李味司甘處徒刑二年二月、奧培樂潘爾司甘處徒刑二年、可呢勒等亦分別處徒刑在案、茲悉實力味等奉判不服、延李仲文律師具狀向高二分院提起上訴、謂彼等向在天津經商、收歇後來滬、遇俄人客金哥、勸其設局騙取保險賞金、敎以方法、並願担任製造放火機、事未實行、客金哥忽疾死、嗣又遇奧培樂潘爾司甘、力勸繼續進行、迨被獲科刑後、始悉該奧培樂潘爾司甘、實爲俄探之夥、因探悉已死客金哥、曾謀騙局未果、故來引誘、一面報告俄探

會同計劃　俟放火機送往貨棧時、探員早已預伏拘捕、彼以爲破案後、可向保險公司騙取賞金、不料彼同遭判罪、故將前情說明、且所抄得之放火機、其機件實不完備、事實上不能放火、祇圖計誘上訴人等犯罪、彼可圖得賞金、今潘爾司甘同遭判罪、遂將眞情供吐、故上訴人對於原判決、實難甘服、要求撤銷原判、宣告上訴人等無罪云云、此案經高二分院一度提訊、工部局律師甘鏡先、以原判並無不合、請將上訴駁回、郁華刑庭長當向上訴人等詳細訊問一過、以所抄得之放火機件、是否確有起火之可能性、殊有鑑定之必要、乃諭上訴人等還押、候改期再行審問、

萱生鑛作案
毛王等上訴理由書

關於日僑萱生鑛作被殺一案、前經上海市公安局拘獲嫌兇犯毛永虎、王振聲、金道橫、朱貴生、徐恩明、趙雲鴻等、解由地方法院、由湯汝修雷彬章兩檢察官依殺人及公共危險罪起訴、由蔡鼎成庭長偕同李學燈邵欽植兩推事、組合議庭審理、並指定兪承修施慶燕兩律師代爲辯護後、判處罪刑、被告等不服、上訴於江蘇高等法院、並選任兪承修律師爲辯護人、尤爲義務辦理上訴後、最近又在本月二十五日開庭、（第四次審理）審理結果、以尙須向上海市警察局及江都縣政府調查證據、改期再訊、茲覓錄兪承修律師上訴理由書如下、爲被訴殺人及公共危險等罪上訴一案、補具上訴理由事、竊本件迭蒙鈞院審理在案、茲將不服原判之理由、續陳如左、

甲、關於萱生鑛作之死因、查已死之日僑萱生鑛作、原判根據福民醫院醫師頓宮寬之鑑定書、並其陳述、認定萱生鑛作之死因、係因槍擊致死、第查（一）本件原審認定萱生係由獲案之三十二口徑左輪手槍射擊致死、按通常經驗、手槍發彈、必有槍聲、即依上海市公安局萱生案件報告書內、亦認爲所以用自動手槍之子彈、以左輪槍施放者、聲音較小、亦其原因、（見此案與中山秀雄案之比較觀察一文第五）即使此項推斷屬實、然亦可見以左輪手槍實彈射擊、並非毫無聲響、乃查出事當時在場之人、如孫忠珊（首先見萱生倒地之人）王敬平（騎脚踏車經過之人）周寬仁（在公寓總口之人）等、均一致供述未聞槍聲、在孫忠珊王敬平之應聞槍聲、固無論矣、即周寬仁應聞槍聲、亦爲上海市公安局報告書所認定、而孫忠珊之聽覺並無缺點、更經考驗、（見上海公安局報告書）乃竟均供未聞槍聲、則究竟萱生是否由於槍擊致死、及是否由於有聲之獲案左輪手槍擊死、在事實上已有疑義、（二）按槍擊致死者、必有創口血跡、此乃事理所當然、然萱生之死、雖原審認定係由槍擊致死、而頓宮寬之鑑定書、亦述明皮下有出血傷口腫脹等語、但按之當時在場之人、如孫忠珊等及車夫劉厚坤陳龍泉等之陳述、均謂當時並未見有血跡、則萱生是否因槍擊受有創傷、因創傷而致於死亡、實非絕無疑義、且據車送萱生赴福民醫院之車夫陳龍泉供述、由其車載萱生自出事地點至福民醫院、然車上因無血跡、即挾抱萱生之日婦衣上、亦無血跡、則原審所引上海市公安局據有出事時地上之血跡照片、究竟從何而來、根本上是否人之血跡、如係人之血跡、則是否係屬萱生之血跡、非經化驗、何能憑一紙照片、率爾認定、（三）據剖驗報告、萱生係受槍傷、彈從後入、依此情形、則萱生如係因受傷不堪支持而倒地、必係俯伏、乃事實竟屬仰臥、揆度情形、萱生當時之倒地、是否由於槍傷、實須詳事探索、至少對於彈從後入人則仰臥之情形、在科學的立場上、是否可能、須經專家之論斷、不能置而不論、況彈從後入、人係仰臥、創口滴地、而竟毫無血汁流出、事之奇突、孰有甚於此者乎、（四）據剖驗報告、（見公安局送案檢查報告書）萱生之屍體外部檢查、左肩右肘、均有擦傷之痕、此種傷痕、究從何來、與槍傷毫無關係、究竟萱生有無與他人鬥毆、抑或是否因此傷重而倒地、實有調查之必要、原判僅認萱生因一槍擊中而死、對於其餘傷痕、毫不注意、於案情實未明瞭、綜上理由、萱生鑛作之死因、雖剖驗結果、斷係因槍傷所致、而實際上疑竇重重、仍令人難以索解、抑且萱生死亡在上海第一特區地方法院管轄區域內、而所謂出事地點、則又在原審法院管轄區域內、乃根本未經報請任何一法院之檢察官依法勘驗、憑一紙日籍醫師之剖驗報告爲認定、其何以昭折服、

乙、關於獲案之手槍、查萱生之死、原審認定係由獲案之三十二口徑之左輪手槍所射擊者、然查（一）萱生死亡爲民國二十五年七月十日、而起獲手槍、則係同年九月十八日、其間距離、有二個月八日之久、該手槍果係兇器、則行兇者於此期內、早已從容毀滅、何至留置該處、而又待獲案後再行自由自白、任聽他人起獲作証、（二）況本案所謂萱生被槍擊之地點、在狄思威路、而起獲手槍之地點、則在胡家木橋、二者距離較遠、苟起獲之槍、即係行兇之器、則兇手於殺人之後、倉惶逃避、猶恐不及、何能從容至遠處藏槍、否則行兇之後、果令無人發現、則苟欲湮滅兇器、何時不可湮滅、乃必懷至較遠之胡家木橋、推開垃圾、藏入橋底、引起一般人之注意、自行增加危險、實爲事理所不許、（三）且萱生之死、據剖驗結果、係由槍傷、並經鑑定、係用自動子彈、從三十二口徑左輪手槍所射擊、雖同係三十二口徑、既非自動手槍、何能認定此槍即係狙擊萱生之兇器、且又認定係以獲案手槍擊斃、然一再推測、[illegible]全憑王振聲一人[illegible]、是否由於槍傷、[illegible]即退一步認定係獲案之手槍、究竟兇器、亦尙有待審究、[illegible]（未完）

敎唆殺弟案
許貫三上訴駁回
弟媳要求賠償損失
經判决送民庭審理

【蘇州通信】在上海執行律師職務之吳江人許孝祥、前年與胞兄許貫三、因分析遺產涉訟、雙方發生仇恨、嗣於是年十月間、許孝祥宿於吳江縣屬盛澤鎭乃兄所開之正大豬行內、夜間被許貫三唆使行中員司、用綁豬繩捆縛沉於河中溺斃、屍身發現後、許貫三指乃弟係屬自殺、報請吳江縣府免驗、嗣經孝祥妻吳慶雲查得以上情形後、向吳江縣府控訴許貫三以敎唆殺人罪、經判決許貫三判處有期徒刑十五年、許奉判不服、而吳氏亦因判處太輕不服、各延律師上訴高等法院、迭經調查審理、業已終結、檢察官並以被告被判處十五年徒刑後、不應准予保釋、認爲裁判不當、本案現於今（二十七）日經高院判決、被告上訴駁回、至吳慶雲要求判令被告賠償損失六萬八千餘元部份、判送民庭審理、（二十七日）

日青年
酒後投河自殺
兩警奮勇營救未遭滅頂

日本青年籐宇政治、二十二歲、寓居北四川路敏德坊十二號、昨晨三時十分、忽酒醉踉蹌、潛往閘北橫濱路青雲橋河畔縱身躍入河中、企圖自殺、此時適有三十二號崗警張秀林及三十三號崗警李品比、聞得水中響聲、立即赶往查視、瞥見一男子投河自殺、乃即奮勇下水營救、卒將救起、但該日人猶酒氣薰人、詢其因何投河、堅不吐露、遂將護送北站分局、由梁分局長用電話通知日本領事館、派員到來領去、據悉其投河原因、實以酒醉、一時神經病發作所致云、

皐寧少女
被堂兄誘匿
女父來滬報警
雙雙拘獲解案

皐寧少女王和女、年二十四歲、寓居楊樹浦裕豐工房後面平房、本已在原籍許字孫姓、於二十四年春間被堂兄王桂亭、（二十九歲）用甘言蜜語誘惑成姦、卒被携帶來滬、雙宿雙飛儼如夫婦、惟女父王開祥、因被媒人王洪傳、張明隆、周常順等追逼、孫宅一再向媒人索人、並在皐寧纏訟不已、王開祥乃四出托人探詢、最近始偵悉和女實被族侄王桂亭誘匿在滬、遂於前日偕同原媒王洪傳等三人來滬、昨晨共投引翔港警所報告、經派警前往、將王桂亭王和女一併拘獲帶案、據女供稱、跟桂亭來滬三載、出於自願、曾產生一子、已經夭亡、近又懷孕、並表示不願回家等語、警所核供、原被告等六人、一併送局核辦、

盜刧蔡祥山寓
被追捕拋贓
先後拘獲三盜
贓物毫無損失

本市歸來勝電氣公司總經理蔡祥山、寓居新閘路成都路九百五十一弄十六號、昨日上午九時半許、忽闖入盜匪四名、各執手槍、監視蔡宅家人行動、並窮施搜索、當被刧去現鈔飾物等約一千餘元、紛紛挾贓亂逃、斯時弄口之司閽捕已知盜刧、立即報告附近崗捕、會同追捕、四盜知事敗露、急將贓物拋擲弄內、狼狽竄逃、巡捕奮勇追隨、卒擒獲一盜、抄出手槍一支、一併押至新閘捕房鞫訊、供出尙有同黨多名、匿跡雲南路統一旅館內、捕房人員、立即押同獲盜馳往指認、果又續拘兩盜、刻隔押捕房偵查以便繼續緝捕同黨、至匪徒拋棄弄中之贓物、經捕房人員詳爲檢點、毫無損失、

【又訊】昨日上午九時許同孚路二百十四弄七十二號住宅突來盜匪三名、兩匪持槍恫嚇、旋被刦去法幣一百餘元、事後由失主投報成都路捕房、請求追緝、

社會簡訊

△青年學子唆人程以珍被包探認爲盜匪、昨解特一院、訊問年餘後即還押、論候與盜匪張幹卿等併案審理、

△沈萬昌酒醉侮辱吳妻張麗英、張訴請分居、沈願立據不吃酒、

△飛賊天津人劉福亭、與徒弟王如意落網、

△達生醫院女醫師嚴品貞、爲人打胎、上訴仍判三年二月、少女薛克斌有幫助行爲、仍處徒刑一年八月、但可上訴、女看護顧少琴因年輕判罪准予緩刑、

△國醫屠仲書之弟屠關壽、因乃兄之死、遭妻訟事所害、訴請與妻屠沈氏即李沈氏及拖油瓶兒子李恒良脫離同居、及假父子關係、昨傳審庭諭改期、

法捕房前晚破獲
韓人販毒機關
獲兩韓人及一華婦
當夜送日領署訊辦

法租界捕房中西探員前晚在李梅路松柏里八號破獲韓人販賣嗎啡機關、抄出嗎啡四十餘兩、當場拘獲高麗人男女各一名、同時有一女傭係華人、一併帶入捕房、前夜十一時許、法捕房即將拘獲之各犯、一併送日領署訊辦云、

清潔所經理
被農民圍毆
阻止挑糞引起爭執
案經審結月底宣判

滬西曹家渡張家浜張家角一帶糞溲、向由鄉民自行辦理、並無清潔所、乃於本月十五日、有清潔所經理李春林、前往阻止鄉民挑糞、乃爲農民趙耀忠、趙嗣亭、趙建元、趙鴻洲、趙阿五、趙秀堂、趙亭舟、趙文舟、趙清舟、王金法、張民生等、以該清潔所奪其糞溲、不啻奪其飯碗、於是羣起將李春林痛毆、並以糞勺擊頭、糞汁如醍醐灌頂、正在不得開交之時、爲該處派出所得悉、派警到場、將逞兇之農民、一併圍而就捕、而李春林滿頭滿身、如同浸在糞坑之中、且受有微傷、當即一併呈解警局、移解地方法院、依傷害罪將被告等收押、昨日由李學燈推事開庭審理、被告等延方剛律師辯稱、鄉間並無糞車、故坑厠糞滿、只得挑担清除、非與特別市可比、今告訴人越範圍、與農人爭利、故鄉民與之爭論、並無毆打及使糞溲之事等語、官以李春林受傷已經證明、毋庸狡賴、即宣示辯論終結、月底宣判、

×　×　×

大學新聞

復旦　復旦大學春假現已展期、自四月五日起至十一日止、又該校春假北平旅行團、定今日首途、沿津浦綫北上、如徐州、濟南、天津等地均將停留遊覽、預計下月十一日返滬、旅費暫定四十五元、參加者約二十餘人云、又該校兩粵同學會發起之青陽港划船競賽、亦定今日出發、

滬江　滬江大學英文系主任赫新加博士、服務該校已二十年、現因年老退休、該校師生昨特舉行歡送大會、席間由劉湛恩博士致詞、赫氏答詞、又上海滬江大學城中區商學院、以我國文化有悠久之歷史、旅滬歐美僑民、頗多注意研究、因徇其請、特附設國際班、研究中國文化、延聘專家担任講學、現有學員三十餘人、業已開學、

法政學院　上海法政學院因護校風潮、而被開除之陳智遠錢德新等五學生、昨發告全體同學書、大意「望諸同學堅秉初志、抱對事不對人之宗旨」云云、

同德醫學院　本市同德醫學院、原有同孚路該院附設之同德醫院、不敷學生實習之用、該院院長顧毓琦博士、特商得虹橋療養院、爲該院第二實習醫院、勞工醫院爲該院第三實習醫院、

中法工學院　本市中法國立工學院、於三月二十七日起放春假十天、假期中各級學生分赴各地旅行考察、大學四年級赴平津綏遠考察、道經首都濟南等地、大學三年級機械系赴無錫宜興江陰蘇州一帶參觀煤礦及各工廠、土木系赴杭參觀錢江大鐵橋及杭江鐵路、

中學新聞

省立上中　省立上中敎職員會、本屆幹事選舉結果、主席、張仲寰、文書、芮世模、盧克宜、會計、張聯玉、庶務、陳建材、魏晨光、交際、王寅三、王肖坡、宋[illegible]儀、

民立女中　本埠西門文廟路民立女子中學、本月三十日、爲三十週年紀念、聞紀念程序已決定如下、除每天展覽成績外、二十九日下午一時至四時遊藝、五時至七時放映電影、（專供本校學生之欣賞）三十日上午八時行升旗及立碑典禮、並舉行童子軍檢閱、軍訓檢閱、救護檢閱、十時開慶祝大會、下午二時至五時遊藝、八時至十時放映電影、三十一日下午二時至五時、七時至九時遊藝、（遊藝均招待各界女賓）聞吳市長潘局長均將出席紀念會致訓、各國貨廠商贈送紀念品者甚多、

肇和中學　肇和中學昨以董事長吳鐵城氏日內即將南下主政、特電申賀、原電錄次、「鐵公董事長勛鑒、大命新榮、陽讌飛寄、江南既沾雨露、嶺表復見雲霓、瞻依之私、未能自已、謹電申祝、順頌勛祺、上海肇和中學全體師生叩感、」

君毅中學　上海南市局門路君毅中學、本屆畢業級、定於春假全體赴杭、作修學旅行、該校畢業級籃球隊、亦一同出發、

上海女中　本市斜橋製造局路上海女子中學女童軍第四六團、於前日（二十五日）下午二時在市一公共體育場舉行大檢閱、並行頒章及新團員宣誓典禮、由上海市童子軍理事會代表金紹文暨務本、道中、中法、等校教官及該校全體教職員蒞場檢閱、

搪瓷廠工人
慘遭軋斃

南市局門路益豐搪瓷廠軋坯間工人王德寶、年三十四歲、楓涇人、昨日午後二時三十分、正在廠工作之際、被馬達皮帶縛及王之臂部頭部、王之身體、隨皮帶而上、復行墮下、頭顱軋破、血肉模糊、立召救護車馳至、擬送入仁濟醫院救治、詎未及抵院、即告身死、王因公殞命、聞廠中擬加以撫卹云、

來函照登

逕啓者今閱貴報所載中柱在滬傳訊情形多有不符查本月二十五日在上海第二特區法院爲樊光侵占證金一案正在應訊之際樊光先於三月十七日誣稱携欵潛逃爲詞行文上海市警察局要求移提查以本局鈐記早經飭委及省局科長查驗實存局中並已於三月十九日移交新任接收有復文可証其稅欵部份截至交卸日當存國幣千七百餘元全部在局亦已登報聲明不特未曾携逃且無絲毫虧欠法庭認爲案有疑問諭令具保毋庸提解惟中柱心地坦白不願交保甘願自投上海市警察局轉杭候質以期水落石出而明眞相此當日傳訊之實在情形應請賜予更正爲荷此致

大公報主筆先生

蔣中柱敬啓　二十六、三、二十六、

欲定閱本報
請撥電話
82624

中英菓子露

保我健康

本品爲最適合衛生健身之飲料，晨起冲飲一杯，神清氣爽，開胃滌煩，凡肝火旺盛，頭痛，胃呆，口臭，目赤，面發瘰癧，以及大便閉結等，服之均有特效。

上海四馬路
中英大藥房發行

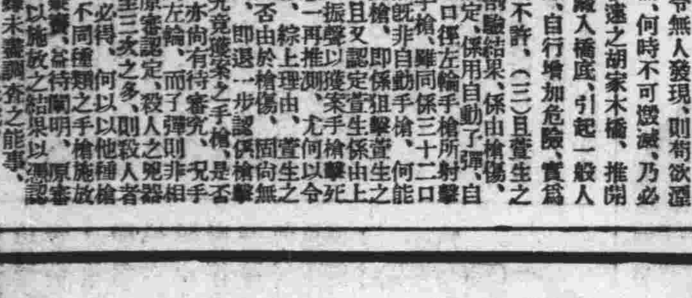

乘歐亞巨型機

由上海直飛南京鄭州洛陽西安漢中成都太原蘭州北平等處，並與漢口昆明包頭寧夏各航機接運，飛行異常準確迅速。

歐亞航空公司

仁記路九七號　電話一五一七八〇
辦公時間後電話請接七〇八九二

註冊商標

大中華車輪胎　雙錢牌橡膠鞋

工料超羣絕倫　永著獨一無二之信譽

大中華橡膠廠股份有限公司

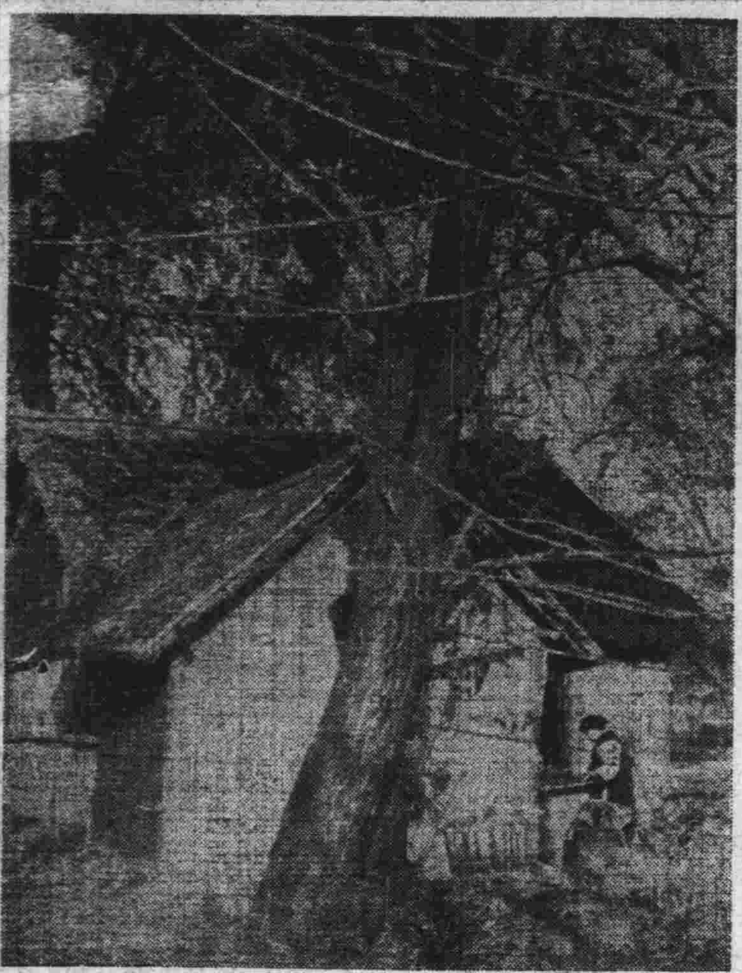

△鄉村四月 （宋一旗個展品之一）

△林主席出四路軍總部登車時 挪林後爲余漢謀

△林主席在廣州視察四路軍總部檢閱憲兵 遠東社

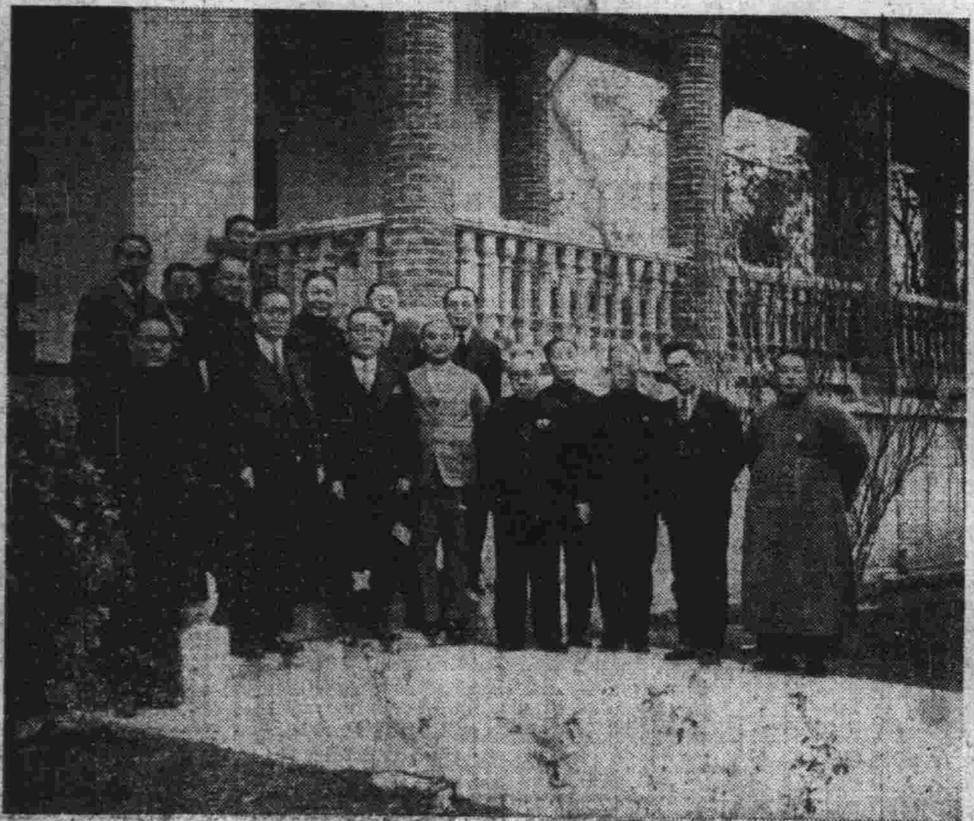

▽中國茶葉公司首次籌委會（×）者爲實業部長吳鼎昌 張屢

△北平保安隊大操總長田春芳（×）檢閱情形 國際社

每日畫刊

二〇八八期

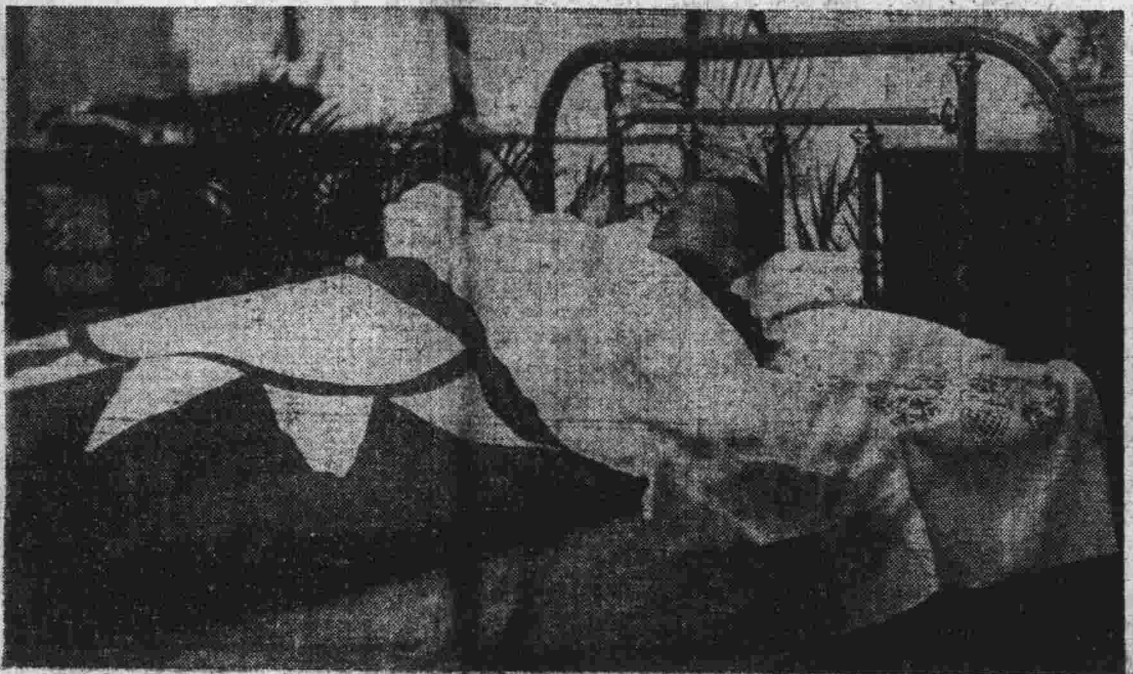

▽黃嘉松大殮前之遺影 遠東社

▽英大使許閣森（右）拜訪余漢謀（左）後留影

土地

岳隄

方彬

到宜興去尋古跡，那末「岳隄」是一個極有價値的去處。走出縣城南門，沿着「宜農路」一直往南行，經過「溪隱園」後，就可看到一所黃色的廟宇，這廟叫做「泗水庵」，岳隄就長蛇似的直躺在泗水庵前，相傳係岳忠武追金兵過此，築堤以通騎，縣志載長有一里許，但現測之僅四百餘公尺。

据沈壆淮遊記略云：「常州之役，兀朮兵潰，鄂王追之，從陽羨挾取廣德金椎隱隄，一夕而堤成。上多綠楊，方春和時，柳暗花明，樵香相荷，遊人士女往來山中者相上下，至夕陽在山，水光綽約，漁舟相泊於堤下，亦不減大橋佳麗也……。」縣志云：「岳堤左右名綠水岸，堤又名綠水圩，跨五橋而分西溪瀨江之流……。」

岳堤南端左側爲明時「五橋莊」，亦名「午橋莊」，即吳師石之桑花別墅。莊有鉤石軒，巢雲閣，凝翠樓，抱峯齋，彩虹堂諸名勝。明季徐明訪吳克學五橋莊隱居詩云：「扁舟尋舊隱，秋日五橋莊，水拖雲廊淨，山迴竹塢長，避人心更遠，憂國鬢俱蒼」。又吳師石有竹枝詞吟岳堤云：「樵客負薪沽酒去，担前都插映山紅，小網輕移新婦餽，山傾筐多貯竹姑。稻還又間向岳堤，晚風吹落滿烟村。」可見當時岳堤美景的一般了。但現在岳堤上能看到的，只有一排石欄，不但無一株綠柳，而五橋莊也已化爲烏有，不禁令人要引起無限的悵惘。邑人爲點綴名勝計，前曾建一亭於泗水庵前溪畔，名曰岳亭，以供遊人休憩。遙望南山，迴顧西氿，令人在悠然中能追念當年岳忠武的功績。

岳堤西約九里，有一小村名百合場，相傳岳忠武曾在那兒與金兵大戰百回合得名。百合場和岳堤同樣的富有歷史意味，但現在百合場已看不出什末遺蹟來了。

孟河風土

陳亮

提起「孟河」這地名，誰都覺得陌生吧。因爲這地方從未出過「達官貴人」和「名流學者」，又因爲地處窮鄉僻壤，沒有水陸碼頭，（最近才算通了汽車），沒合得上「人傑地靈」四個字。論地理；是丹陽武進的交界，城裏人算武進轄，城外的就算丹陽人了。論管轄；孟河是隸屬於武進縣的。因此，城裏人和城外人發生了甚麼糾葛，打起官司來，一方面要上武進，一方面要上丹陽，而成爲糾葛中的糾葛。

要問孟河城的大小，千萬別把縣城比擬，原來週圍兜個圈子，祇三里光景路，有三分像大戶人家的圍牆；大部份傾坍如高泥壩，孩子們可以自由爬上爬下，在上玩「捨將帥」把戲。城頭上種白菜，春三月菜花兒黃，或許就是孟河的景緻之一，其實這樣的城還是稱「堡」較爲切合身份。孟河城爲甚麼如此小，其歷史無從稽考，野說卻有：相傳在明太祖手裏，吩咐御史大人在孟河築城三十里，不料他卻誤聽爲三里，後來那御史大人因有「揩油」之嫌，被斬了頭云云。

關於孟河的地名，由於有一條河名叫「孟河」之故。該河一面通運河，一面出「小河」口岸而達長江，可是從未有過大潮水。小時候進城買東西，常見一二隻班船擱淺在河裏，水流如陰溝，有時甚至河底可以打滾，據說去年官廳聯合地方士紳加以疏濬，現在已可行快船了，從此孟河總算有了水道交通。雖然西門外已有鎮澄路的長途汽車站，處處講求經濟的鄉下人，卻仍捨「車」搭「船」。科學和機械文明，在一般貧乏的孟河人，倘有未能享受之感。

孟河人的貧乏，只要從他們的身面和茶飯上就可看出，除掉小地主，（孟河沒有該千畝田地的大地主），普通男女老幼個個鶉衣百結，羽緞瓜皮帽開花，新年上城家應酬穿件新藍布大掛，已算過得去的人家了。除非請上親或祭祀，是沒有飯吃的：早上大麥粥，考究點有醃子，個數由當家的限制着，孩子吃得不够哭鬧，，被打一頓了結。中午菜粥，米少菜和豆多，夜裏吃中午剩下的，沒剩，則仍像早上喝大麥粥，粥菜至多醬豆和蘿蔔乾。平常能嚐到豆腐百貝，已算闊綽，肉和魚，只在酒席枱上有得看見。

在孟河，無論男女，都是克勤克儉的，沒有奢華浮薄的習氣，爲什麼依舊弄不好？老先生們怪「劉伯溫」破壞了風水，地土薄。其實近十數年來的水旱荒災，爲造成他們貧乏的唯一因素。加以在上海蘇州湖州一帶做交易的小夥子，都失業閒蕩在家裏，有消費，無生產，去年雖獲全熟，仍彌補不了。因此頗有誤入岐途的，以爲耕黃土橫豎弄不好，便沉迷在賭博裏；小街鎮上的茶館，專門靠賭抽頭，有時還有蘿篤和唱書的，淳厚的風氣漸漸在變了。

地方紳士，有名醫生，和一些「世家」都居住城裏，有的靠祖産，有的靠進益。幾家茶館的雅座，常有此輩蹤跡，以清談，茶，烟，消磨時日，根本沒有正確的人生觀。說起孟河的醫生，是有些名氣的，馬家祖代在前清做過御醫，孟河丁甘仁在上海有過聲譽，故葬於北門外的嘉山麓下，前幾年有人傳播邪說，說他墳上的草可治百病，以致全被拔光。孟河人智識落後，於此可見。教育方面，悽慘極了，只在宗祠或廟宇裏，坐着十幾個小孩，在半新舊的形式下，頭抬着唸「大狗叫，小狗跳」，唱歌則「孟姜女」，「十八摸」之類，小學四年級程度的，簡直沒有。

城裏雖有一二隻「洋學堂」，亦祗有錢人家的子弟才能享受，中學就要到武進了。但當舖卻有兩爿，點心館茶館總在十爿以上。街道是崎嶇的石板舖的，狹隘如小衖，早上還有市集，至今仍保持着一種古風。

綠巾考

鵬

「綠巾」，這個頭銜，是最通俗的一種口語了。牠的產生，卻也具有很悠久的歷史，現在，我們不妨引經據典的，來談談牠。

倪鴻所撰的「桐陰淸話」裏，有明初教坊規條碑一則云：

太祖立富樂院，於乾道欄搭區，男子令戴綠巾，腰繫紅搭膊，足穿帶毛皮靴，不容街中走，必於道旁左右行，或令作匠穿甲。妓婦戴皂冠，身穿皂褙子，出入不許穿華麗衣服。

在劉辰的國初（明）事蹟裏，也有一段道：

……官妓之夫，綠巾綠帶，着豬皮靴，出行路側，至路心被撻無論。老病，不準乘輿馬，跨一木令二人肩之，曰獨龍車。

從這二段記載裏，我們不但知道了綠巾來源，同時對於前代的膂樓制度，也可以明白一二。從前的倡夫，不只是戴綠巾，并且要穿帶毛的豬皮靴，腰繫着紅搭膊，老病的則乘獨龍車。假使我們把那副裝束刻畫出來，豈不大是可笑！同時，我偶然想到，蒲留仙的聊齋志異裏顧道人一段，其異史氏曰中有云：

章邱周生，以寒賤起家，出必肩輿行。與殷文屏有瓜葛之誼，値太夫人壽，殷料其必來，先候於道，著豬皮靴，公服，持手本，俟周興至，鞠躬道左，唱曰：「淄川生員，接章邱生員……」衆見殷服色奇，無不竊笑。旣而鶉衿出，各命興馬，殷亦大呼：「殷老爺獨龍車何在？」有二健僕，橫扇杖於前，騰身跨之，飛馳而去……。

這位「殷毛爺」，是經溝先生稱爲「仙人之流亞」的。他所着的這副行頭，假使在我們不知道前代教坊制時，一定覺得很納罕吧？並且，我們可以知道，在當時，人人必都知道是妓夫的「制服」，所以在作者亦不再加註釋了。

不過，綠巾的制度，絕不是始於明代。如果按着教坊制上所說的「官妓之夫，綠巾綠帶」來考證，那麼，在唐代或者已就有了。像白樂天，蘇東坡一流的「風流」人物，在當時，皆有所狎，而教坊的制度，又確始於唐代。當時，或因爲要人易於識別，所以才創出這種服式。在程明善的嘯餘譜裏，我們可以獲到一些證明，原書卷上，詞曲源流條引趙子昂言云：

娼夫之詞，名綠巾詞，……自古娼夫，如黃幡綽，鏡新磨，雷海靑之輩，皆古之名倡也，蓋以綠巾名娼夫，所製之詞，以別於士大夫自度之曲。且古之娼夫，亘世無字，只以樂名稱之耳。

趙子昂是由宋入元的人，據他所說，則綠巾之制，大概在宋時還很盛行。同時，他所引的「黃幡綽」「海雷靑」諸人，都是唐代的倡優，那麼，綠巾始於唐代，似乎無疑意的。

因此，我們知道「綠巾」的來源，已有千餘年的歷史，在流俗的口語中，牠可算是具有最老資格的「骨董」了。不過，在最初，牠只是「元緒公」獨享的頭銜，不像後世所用的濫。而在從前人的著作裏，也不斷的來引用牠。同時，我們更可知「綠巾」，不是整個的倡夫服制，像帶毛的豬毛靴，（現在北方水夫，還有著用的。）綠帶，紅搭膊，獨龍車等，都是倡夫必著的東西，但後人卻很少有知道的了。

朱哲博答案鈔（五）

問：東南爲富庶之區，爲什麼京滬路偏要開四等車？

答：你這個問題，卻問得外行了。你要曉得京滬路所以要開四等車便是因爲所經之處多是東南富庶之區的緣故。富庶的地方，當然乘客擁擠。京滬路頭二等的乘客，除非是執有公務員乘車證的人們以外，大半都是官紳之流。可是照鐵路的統計，頭二等客運，並不是賺錢的生意，因此頭二等客車，雖常常客滿，車輛卻沒有增加，是以大部分的乘客，祇能坐三等車，而三等車又不能盡量容納。於是四等車乃應運而開。況且京滬路的管理比較嚴密，三四等車裏，乘客絕對是化錢購票的，乘客愈擁擠，自然鐵路越賺錢，也就越感到有開四等車的必要。可是在北方情形就不同了，白坐頭二等車比較是容易的事，你要不信，幾時可以去瞧瞧，什麼與特務機關或特殊貿易有關的，不問他們是那一種人，也不問他們平常買得起車票與否，到如今卻比官紳們更來的威武，非但乘車，還要帶貨，請問查票的敢得罪他們麼？在這種情形之下，本來乘客比較京滬路鬆動的鐵路，三等車自然格外覺得寬舒，當然不必再開四等車，何況向來京滬路以外的地方，貧民小工可以爬在車頂上去坐「烟篷」？京滬路因爲不許搭烟篷，四等車自然格外需要。

雪菴叢墨 耳談太監（一八）

（七）太監之餉糧

（六）曰「特賞」，乃責任較重而又得寵，總管以下，首領以上，御前太監之賞銀也。其日期則分端陽，中秋，新年，萬壽（帝后誕辰也）四種，而新年則又分辭歲錢，（除夕日向帝后行禮畢所得之賞賜也），壓歲錢，（元旦日向帝后拜年所得之賞賜也）二類。其數目則無一定。

以上所述六種，皆爲淸代太監所得之正式收入。太監之薪餉數目種類，旣與官員俸祿，兵卒餉糈不同，而其發放之地點，亦不相同。通常之京官俸銀，京營軍餉，皆由戶部發放，其米則由祿米，南新…等八倉及本裕，大中，大西……等六倉發放。而太監之薪餉，因其非官員，亦非兵卒，乃定其發放處所爲四處：（一）「餉銀」由戶部發給內務府會計司，再由太監向會計司支領。（二）「米糧」，由恩豐倉支領，倉址在故宮之東華門內。（三）「制錢，」太監所領之銅制錢，則由內務府廣儲司支領（四）「恩賞，」「太監之節賞，特賞，……等銀兩錢文，則由崇文門稅關支領。除上述者外，尚有一特別制度，即太監之節賞及特賞等款項，有一定數目，不論太監額數若干，及受賞賜之人數是否增加或減少，而所預算之賞款，不得逾出二千五百兩定數之外，蓋此種賞賜，乃受賞之人數無限制，而銀款有定數也。因此往往在領受賞銀人數衆多時，嘗有僅得數十文制錢者，得此數十文制錢後，亦必照例向淸帝「叩謝天恩。」此種待遇制度，與明代之內官制相較，則可憐已達極點。太監雖爲刑餘之人，亦大多數有家口之累，及各種消耗及嗜好。且此輩之甘願割斷人道，屈身掖庭，終世爲奴，其唯一目的則在「發財」。及性根已淨，名列刑籍，而前領受者除剝奪天賦人權外，又受種種苛待限制，遭受士大夫之白眼。此輩心願旣違，又無樂趣，故弗論如何淸白之良民，一旦淪入閹寺，什有八九，性皆貪暴。淸帝后苟稍加體恤，則其不擅作威福，勾結外官，賄賂公行者，未之有也。再如淸末生計日困，米珠薪桂，生活程度日增，而太監所獲之薪餉數目仍爲二百年前之舊制，經此種種之遠因，始有印劉，隆王，小德張，小安子，皮硝李……等權閹之紊亂朝政，國運之告終，即使無辛亥之一舉，恐亦必亡於此輩閹人之手也。

新詁林（二一）

胡柴

畢參卞中

某教員言，中學學生每喜侮弄外省新同學。去春有學生名畢參者由贛來學，衆故以畢三呼之。畢甚難堪。至秋季始業，有新生名卞中，到校數月後，一日有人以鉛筆於墻上書一聯云「畢三爲乞丐別名，王八乃烏龜變種。」初不知下聯何意，閱數日更有人於變種二字下書卞中兩字，上下加括弧。諸生遂時向卞生搗亂，年假後兩生竟自動退學。

整理東太湖 當局態度堅決
湖田業主請願無效 工程處決遵令開工

【鎭江通信】關於蘇省整理東太湖水利工程，近江南水利工程處據報，沿湖圍田業佃，以請願停止，未遂所欲，將於實行整理時，有採取某項行動之說，二十六日該處負責人，特發表談話云、此項整理計劃，係全國經濟委員會，揚子江水利委員會，及蘇省府三機關會同研商決定，交由本處主辦，其目的在維持江南水利，顧全多數人利益，該處沿湖一帶業佃，擅自圍築湖田，侵佔日甚，自閱決定整理辦法後，初則請願停止進行，繼則要求變更劃線，將曲線改爲直線，均未蒙准，現在工程材料，已在途中，三五日內即可運到工次，本處自當遵令開工，惟爲預防意外起見，業有相當準備，如無知佃農，受人煽惑，妨礙進行，決依法制止，不稍寬貸云，（二十六日）

吳江同鄉電請整理

【吳江通信】整理東太湖水利問題，局勢日趨嚴重，湖田業主雖已推代表，四出活動，幾度請願，但所得成效頗微，刻尙在作最後之奮鬥，而地方人士，已一致堅決反對，分電呼籲，以期當局貫澈主張，五日分電行政院、全國經濟委員會，江蘇省政府，暨揚子江水利委員會等各當局，籲請拆除東太湖圍田，以維東南水利，電文云，案査東太湖於近年被二三土劣，勾結客董，招徠遊民，私自圍築，阻塞水源，迭經地方人民及湖社吳江旅滬同鄉會各縣法團、籲請拆除，蒙鈞院府於二十四年嚴飭吳縣吳江兩縣，協力拆除在案，現閱報載揚子江水利委員會確定蓄洩計劃、整理工程，將阻礙水流之圍田二萬畝，一併確定拆除，本縣旅滬同鄉聞之，無任額手，不僅爲一邑幸，實爲江浙兩省慶也，乃近日各報又載，湖田業主，紛紛入都赴省請願，免予拆除，並將請願呈文，遍登各報，以圖遂其詭惑阻撓之計，若言亂政，莫此爲甚，夫不拆之利，僅僅此二萬畝之業主，而不拆之害，奚及兩省，共有七百萬畝良田，受其影響，利害相權，至爲明瞭，而其措辭又多不合邏輯，曰每遇大水，太湖各圍，仍間接爲蓄水之用，殊不知水稍洋溢，該業主力圖成熟，放水出圍，必致以鄰爲壑，遇大旱之年，復因湖水俱被圍田吸盡，斷無分潤小港之可能，以致各港龜坼，證之二十二年各縣之水情形，尙得謂爲無害耶，又於開挖深泓兩道，亦多所囑議，不知今日之鈞府，不畏難之政府也，苟有利於民生，如江北導淮，不惜以數千萬之財力，數百萬之人力行之，陸地尙可開鑿也，更無論淤淺也，至開出之泥，自可用以增高附近各港之岸，正無庸該業主總慮過慮也，用敢電請鈞府，貫澈主張，乘此農隙之時，臨機立斷，迅予拆除，以維水利，而安民舌，田任激切屏營待命之至，謹呈，吳江旅滬同鄉會主席委員金國寶暨全體同鄉叩，（二十六日）

閩省府派員 勘察水力發電
仙遊九鯉湖水力充足 但引水管裝設極困難

【廈門通信】閩省政府爲整理及發展全省電氣事業，除派員整理各縣原有電廠，呈行政院請發電業公債七十二萬元外，並計劃興辦水電，初度勘察，全省可以水力發電者十四處，就中以仙遊之九鯉湖及南靖水潮最有早日實現之可能，並聘上海西門子電氣廠工程師德人立士源十五日到省，十八日偕建廳水利總工程師劉晉樸自省出發，到莆田仙遊勘測，現二十日抵泉州，據劉氏談，「此次勘察所得，莆田水力可發電者兩處，一爲八瀨溪，一爲際兜，八瀨溪，在西門外，水滿長十里，可發四百匹馬力，足供莆田涵江兩地之用，建築費須二十萬元，惟水道灣曲，須重加開鑿，際兜地點則較適當，前經英人測過，水源距市六百公尺，可發六百匹馬力，可以供給莆涵而有餘，惟以時間忽促，尙未詳加勘測，俟返省經過時重測，仙遊九鯉湖水力充足，水源距市五七八英尺，馬力一千二百匹，可供莆涵仙三處之用，惟在地理上頗多困難之處，（一）交通不便，工作運輸困難，（二）仙遊至莒溪尙未開築車路，地勢崎嶇，步行亦殊艱難，（三）路面斜度過大，引水管不易安設，故九鯉湖設水電事，須待回省詳加考慮後，始能決定進行步驟」云，立氏與劉二十一日離泉赴永春安溪等縣勘察，（二十三日）

和平解決 宜興濫捕校長
警局履行三項條件

【宜興通信】本縣警局，因接收第九警區，將蘇亭小學校長兪法保，濫加逮捕，並呼爲竊賊，引起全縣教界不滿，發出宣言，向各界呼籲，二十四日並停課半日，提出三項要求，二十四日下午蘇亭小學校董，召開緊急會議，推派代表校董杜紹唐，儲育民（第一區長）接洽一切，二十五日儲育民竟日斡旋結果，警局對三項要求，已完全接受，即日將第九警區遷出蘇亭小學，撤革滋事警長許殿田等三人，警局長羅鞸，向教界道歉，羅局長即于二十五日下午，將道歉書送達教局，分發各校，並將經過情形，公諸地方各報，一場警士與校長衝突之軒然大波，方告平息，（二十五日）

宿遷劉老澗閘 正築洩水壩 歲杪可通航

【宿遷通信】導淮委員會爲調節水量，在邵伯，淮陰，劉老澗三處，建築新式水閘，前兩閘早經通航，劉老澗一處，兩月前業經竣工，只因溜洞與六塘洩水壩正在興工，是以未能通航，此項工程，頗爲浩大，在四個月前已經開始興築，預計在本年歲杪，可以完成，即可實行通航，（二十三日）

漢口商會改選 舊執委八人留任

【漢口通信】市商會二十五日上午十時，舉行第三次選舉大會，出席各同業公會代表一一八人，市黨部特派委員陳洋嶺，漢市長吳國楨，到場致訓，市府派陳健，李實清，謝貫宇，陳華濬，市黨部派劉文杜，殷學淵，張嶔緒，廖應鏞，到場監選指導，各機關團體來賓，有市警察總局督察長王郁芬，律師公會王兆祥等，會場內外，由警察第七分局警察彈壓，孤兒院樂隊奏樂，十一時開會，黃文植主席，討論後即開始選舉，原執委十五人，有八人留任，爲黃文植，祝康齋，樂作霖，程稻蓀，王鞸甫，汪述之，馬圻源，鄧希周，監委七人，有四人留任，爲陳經畬，楊松開，成禹門，楊鄭廷，新當選之執監委如下，執委賀衡夫，周星堂，李薦廷，魯壽安，余蓉樵，高伯常，何文炳，監委石和湘，龔亦遂，喩靈卿，（二十五日）

鎭江本年內 完成禁政
成爲絕對禁烟縣

【鎭江通信】蘇省禁烟，明定四年，現在將及三年，鎭江縣府，以鎭江爲蘇省首善之縣，應特別努力，擬不待四年，即於本年完成禁政，使成爲絕對禁絕縣，以爲他縣倡，現以所屬第二區，烟民較少，限四月底前，完全禁絕，其餘各區，亦依次加緊勒戒，於本年底前實現計劃，（二十七日）

常熟老書記 失業後拉車

【常熟通信】縣政府第一科老書記朱堯，年六十三歲，原籍湖南，任職已有八載，近頃被縣長陳復免職，朱失業後，無以爲活，遂租賃人力車一輛，在城廂拉車營生，（二十七日）

豫教廳舉辦 幼稚師資訓練
開封將設幼稚園

【開封通信】教廳擬辦幼稚師資訓練所，由廳長魯蕩平任正所長，三科科長簡貫三副之，除令各縣教育局考送一人，限本月二十八日以前來省報到外，自由投考者，二十四日已揭曉，計錄取王如蘭等四十三名，因假期關係有難來者，約可有學生百五十人，分兩班教授，關於幼稚教育重要課程，已由魯電滬，聘請專家担任，其他則就汴垣約請，授課五月，實習一月，該廳並計劃暑後於開封設幼稚園，大量收容幼稚生云，（二十五日）

蘇審計處審核 稅收機關出納

【鎭江通信】蘇省審計處，決自二十六年度起，開始審核稽察各稅收機關之收支，訂定暫行辦法三項，（一）各稅收機關，應依據省府編造收支計算書表辦法第七條之規定，由各稅收機關備置證件簿，（二）收入計算書表，仍應按月造送，其餘應備證件，由各該稅收機關自行整理，妥爲保存，（三）由本處隨時派委前往各該機關，審核收支帳目，（二十七日）

疏浚皖河 本月停工
秋後繼續辦理

【安慶通信】本省第一區行政督察專員楊中明，以各縣疏浚皖河，開工以來，進展甚速，惟因近來雨多水漲，兼值農忙，徵工不易，進行困難，擬先將河身積沙障碍處，集中伕工，裁灣取直，於本月底前，一律結束停工，其餘未完工程，則俟秋後繼續辦理，現已電呈省府核准，並令分飭關係各縣，一體遵照，（二十四日）

蘇中等學校 公民教育研究
在鎭開籌備會議

【鎭江通信】江蘇中等學校公民教育研究會，二十六日下午，在省黨部舉行首次籌備會議，出席周佛海等十餘人，通過籌備會組織大綱，推李百仞起草研究會章程草案，黃則民起草徵求會員簡則，定籌備期間爲三個月，最後推出法庭，趙恩伯，李百仞，張恒德，黃則民，徐瑞民，李靜等七人爲常務委員，李百仞爲主任委員，（二十六日）

贛六區各縣 籌設民生工廠
救濟無業游民

【玉山通信】贛六區專署，以本區所屬各縣，前迭遭匪患，農村破產，失業者觸目皆是，若不設法救濟，將見無業游民，流爲盜匪，特令飭各縣從速籌辦民生工廠，以資救濟，其辦法，將民生工廠分爲官辦，民營，官民合辦三種，由各縣斟酌地方情形，擇一行之，其資本官辦者由賦溢收充之，或酌撥公款公產，民營者則依股份有限公司之法令辦理，其資本之來源即爲股本，（二十五日）

各地簡訊

蘇州 指導育蠶 （蘇州訊）本屆春蠶，已屆開始飼育，前途頗有興盛氣象，全縣配發蠶種數量有十五萬餘張，約可產鮮繭五十萬担，約值價二百餘萬元，蠶桑改良區對本屆指導工作計劃，分三個中心指導區域，㊀光福轄指導所十七所，主持共育社一百十餘組，㊁西山轄有指導所十八所，主持共育三十餘社，㊂橫涇轄有指導所八所，主持共育社十餘組，派出之指導員有一百十六人，一面積極籌辦機器烘繭，以冀提高絲繭價值，（廿七日）

無錫 掘獲古物 （無錫訊）江漁橋鄉民楊三林，二十六日赴景錫路旁田間開灰池，開掘至三尺深時，土中發現圓形古鼎式之銅器一具，圓形，有蓋，對徑長約一尺五寸，灰白色，底有三脚，脚上刻有虎頭細紋，銅器高度約一尺四寸，蓋之反面有瑞文字六個，已模糊不堪辨認，字旁有魚形，亦已不甚清晰，據識者估計，該項銅器，係古代祭器之一，就器上字跡推算，恐係晉代以上遺物，（二十七日）

鎭江 移乞丐墾荒 （鎭江訊）蘇省會乞丐收容所，成立迄今，已捕獲乞丐三百餘人，近爲使此輩游民，從事生産工作起見，特商得省府同意，擇其中年壯力强者，加以組織，移往蘇北一帶，從事墾荒事業，詳細計劃，正在草訂中，（二十七日）

吳江 取締航輪 （吳江訊）申湖班航綫，自招商局內河小輪停駛後，永新輪擱淺沉沒後，僅源通輪局獨家航行，營業頗形發達，該局只有源祥源豐源昌三輪，不敷應用，玆特租用慶順小輪代班，現值香汛，往來香船甚多，均須輪船拖帶，每輪附掛香船多至八九艘，危險萬分，玆有公民李素模等，爲恐該局步永新輪覆轍，特呈請本縣縣府，轉令警察局迅予取締，並制止違章行駛，以維行旅安全，（二十六日）

慈谿 監使視察 （慈谿訊）閩浙監察使陳肇英氏，於二十六日上午八時三十分由甬抵慈，黨政軍警機關及各團體代表，均至車站歡迎，陳氏下車後，先至縣黨部視察，略進茶點，至九時餘，赴民衆教育館出席歡迎大會訓話，歷一時餘始畢，散會後至縣政府視察，下午視察農會商會後，乘車返甬，（二十六日）

建甌 編訂預算 （建甌訊）建甌縣府二十六年度，地方普通預算書，業經縣政府第二科造定，歲入經費約二十二萬九千餘元，歲出經費約二十二萬二千餘元，已將各項項目劃定，呈請省府核示，（十七日）

甯波 富戶被綁 （甯波訊）東永南鄉富戶蔣成坤，擁資甚鉅，二十四晚突被匪徒侵入，恣意刦掠，刦後復將成坤綁去，向奉境逃逸，姜山公安局聞訊，即派警追緝，未能弋獲，縣府現限十日內救出肉票，緝獲綁匪，（二十六日）

鹽城 教員增薪 （鹽城訊）本縣教育經費，經當局整頓，已能按月發放，并年有餘存，教育局頃以各小學教員待遇標準，較鄰縣低少，爲增進教學效率計，特擬具理由，呈請教廳於二十六年份起，准予每級月增二元，（二十四日）

南通 誤爲警匪 （南通訊）本縣縣警局偵緝隊，二十四晚在平潮新壩鄉，緝獲匪犯杜和尙一名，於二十五晚乘通浦機器快船返城，行經雲台山附近，該處壯丁隊見各探警均手携盒槍，站立船頭，疑爲械匪乘船南行，急以電話向唐閘警局及實業保安大隊部報告，隊長于岐山孟所長據報後，當即率領全體員警，向北堵緝，追至闡北鎭市梢，果見快船駛來，即登船檢查，確係縣警局探員，誤會始釋，詎當檢查時，李分隊長將所携匣槍機柄未加保險，致子彈誤出，擊傷該船乘客沙某一人，旋即舁送基督醫院醫治，傷勢甚重，生命危殆，（二十六日）

紹興 衛生實驗 （紹興訊）民廳以本縣境內，薑片虫病蔓延甚廣，影響兒童健康甚鉅，亟應設法防治，並爲擴大各種衛生事業起見，特劃定本縣爲衛生實驗區，由縣負責辦理，並由省方予以輔助，現正由縣府主管科積極計劃，二十六年度開始，本年七月一日，即可正式成立，（二十七日）

歙縣 續捕要犯 （歙縣訊）休寧度量衡檢定分所主任周淑青休寧小學校長何安燕，休寧電話局主任張先銘等多人，因案被捕後，至今已審訊多次，二十四日屯溪電話局主任王乃安，新運婦女協進會主任鮑蕙清，屯溪小學教員金菊舫等多人，亦因是案被休縣府，派隊拘拿，解縣訊辦，聞因是案被捕之知識份子，已達二十人左右，（二十五日）

崑山 推廣稻種 （崑山訊）本縣作推廣委員會，前決定於今秋推廣改良帽子頭秈稻二千四百担，面積計達四萬畝，玆因經費關係，經與全國稻麥改進所妥商，減爲推廣一萬畝，計稻種六百担，經費五千五百元，由稻麥改進所撥給，現推廣會正選購稻種，並重行決定推廣區域，（二十六日）

點滴

增辦事處 （南通）江蘇銀行本縣分行，特就大有晉墾區內，設立辦事處，四月一日正式開幕，又以二甲鎭爲東鄉一大鎭市，亦擬設一辦事處，

棚戶火警 （鎭江）城外荷花塘棚戶陳姓家，二十六日午，午炊遺火失愼，頃刻擴大，幸屋頂積雪未融，澆救撲滅，被焚四家，

殺弟有罪 （吳江）震澤王大猪行經理許貫三爲爭奪遺產，謀斃胞弟許芋畔，不服縣府第一審謀斃人罪判決，上訴高等法院，業經審結宣判，上訴駁回，仍處有期徒刑十五年，

槍決兇犯 （嵊縣）兇犯王銀海，前年謀斃牧童和生，後經緝獲，直認不諱，二十六日槍決，

注意衛生 （阜陽）本縣保安警察隊隊長賈錫五，近鑒於城廂公共廁所，多數均未裝門，實於公共衛生有莫大之妨礙，特通令廁所主任，限本月終一律裝門裝鎖，違者決予查封，以示懲處，

補植樹木 （太和）歸信路太和段，及宿縣太和公路督催植樹專員，業經縣政府委任黃一修，并令其會同各該沿路保長，切實督促各地主，限三月底止，務將公路兩旁缺少之樹木，補植齊全，並將所補株數，據實呈報，

復査保甲 （崑山）本縣水上保甲，業經各區公所編組完成，玆決定於四月初旬，會同警察局，舉行總復査，以資整理，

圖書年會 （紹興）本省圖書館協會二屆年會，爲便利各縣會員參加起見，決於下月二十五六兩日，在本縣舉行，昨已由該會函請縣立圖書館館長馬涵叔，代爲籌備接洽，

圖姦烟民 （無錫）北鄉茅梓橋居民華國鈞女景蘭，因染烟癖，上月二十七日，自行投縣施戒，經縣府發交戒烟所調驗，詎景蘭最近向縣府呈訴，該所戒烟醫師鄭福熙，多次詭誘，以烟毒爲要挾，意圖强姦，縣府以案情重大，即將華送往區保安司令部，經開庭訊問，景蘭歷述圖姦情形，並當庭要求懲鄭，以肅官箴，

已經結束的「江寧自治實驗縣」
一個蓋棺論定的檢討（二）

第二階段

從第二年到第三年，全縣的力量，均集中於自治事業的推進，其中教育方面成就最多。初等教育，在過去全縣僅有小學一百六十餘級，學生三千五百人左右。改實驗縣後，直到現在，全縣小學增至四百六十餘級，學生人數達三萬二千餘人。社會教育，與學校教育打成一片，每一個小學教員，兼負社教的責任，像識字教育，工讀教育等，都有相當成效。這要比較其他地方耗了甚大的經費，把社教單獨辦理，得失相償，或者此逾於彼罷？中等教育，已經創立一規模很完備的江寧中學，今年下學期起，且添設高中部。此外，建設方面，如房屋構築，公路水利，農田灌溉，蠶桑改良，以及農村金融等，均有可觀。到了最後一年，就是實驗的第四年，進入第三階段，進行開始自治工作。其間，有幾點値得特別提出。第一，爲使人民有練習行使民權機會起見，全縣一百〇九個鄉鎭長，均已由公民直接投票推選。第二，每一鄉鎭均有一自治委員會，委員由公民推選，在法令範圍以內，可以討論各種問題。第三，草成江寧自治實驗縣縣參議會規程，已呈由省府會議通過，轉呈行政院備案。在這些有形的成就以外，據記者聞見所及，江寧縣民衆，因爲承受了四年新政的推行，精神上都富有朝氣，大家很振作，很努力，自治的常識，也普遍豐富。我以爲，江寧實驗縣四年來最大的收穫，應當數上這民衆精神上的成就爲第一，這於未來的縣政推進上，也是一個很好的基礎。

大體檢討

江寧自治實驗縣，因爲很爲人所注意，所以一般人對其批評也獨多，贊譽的或譏責的文字，在各種雜誌刊物上，時常可以讀到，我們本「蓋棺論定」的含義，現在可以大體的作一個總檢討。我們以爲，江寧實驗四年，成就的確超過普通縣份，但以當初預期來說，所成還屬有限。這當然有很多原因，譬如理想上的計劃，拿到現實上來實施，難免有一個相當折扣，尤是縣政實驗工作，是一個首創的新制，毫無成例可援，祇好做一點算一點。其次，梅思平氏個性甚强，幾年來，同省政府固然意見不甚相投，同級黨部主持者李宗黃氏也時起衝突，以致李氏憤而離去，我們讀李氏離開江寧時候所發表的一篇告別書，內中對於梅氏的剛愎自用，獨斷獨行，有很多的提及。這樣，省府和黨部，都存心冷眼旁觀，有時且加掣肘，像省財廳對於財政上的壓迫，實使其受到很大的影響。加之梅思平氏，終竟是一個學者，在這樣環境下做事，努力有心，改進乏力，而手下一般佐治青年，志氣雖有，經驗不足，有時且以派別關係爭執甚烈。以此種種，雖梅氏在理想不能實現時，難免心灰意懶，有時想勉强幹下去，有時竟想擺脫。四年中，後幾年的工作進展，不如前一年的快，其故即在此。去年記者曾訪晤梅氏，關於這一點他也自認失敗，但是表示，如果沒有阻力，願意重幹一下。所以江寧實驗縣的成就有限，雖不一定皆爲梅氏個人之罪，但梅氏實在也該負一部份的責任。

當局解釋

各方對江寧的批評很多，其中尤其兩點，指責最厲。其一，爲自治沒有完成問題，其二，爲財力特別充分問題。關於這兩點，在前幾天，江蘇省民政廳長余井塘氏，會加以解釋。大概說，關於自治問題，認爲自治是否完成，不能作爲衡量江寧實驗成功與否的標準。因爲組織規程上宣示的實驗宗旨，重在改善縣政，以推進自治，而不是限於自治完成。祇要江寧四年來實驗的工作，均是對自治的方向以改善縣政，則一切實驗工作得到預期的結果，若斤斤於自治完成，縣長民選，未免太注重自治的形式，而忽略了自治的精神。關於財政問題，江寧實驗縣免繳省稅，在組織規程上原無規定，實驗縣府成立後，才有此決議。當時決議的原因，一爲江寧附近首都，建設亟須推進，一爲江寧原來甚窮，勢非補助不可。這是臨時性質，等到縣內事業成功，財力可以自立，補助當然無繼續，所以省款補助，與實驗縣成立，毫無聯帶關係。我們決不應拿經費充實來非議江寧，而應拿經費充實的程度，與江寧四年來所做的事業所生的效力對照起來，是否相當，然後就此批評。

個人意見

上面一段余井塘氏的解釋，我們不欲討論。在記者個人觀察，江寧實驗是有成就的，但是以如此的人力財力以從事，僅有這樣成就，是感覺不夠的。我們譬如說，江寧最大的成就，爲土地陳報，溢成大批田畝，增加田賦收入。這在江寧，是費了甚大的金錢，甚多的人力，以及甚久的時間，方才致此，但是我們一比較與江寧同省的蕭縣，它也辦理土地陳報，它沒有江寧這樣的人力和財力，然而成就是高出於江寧的。此外，我要說到一個根本問題。所謂「實驗」，顧名思義，是指定一縣，把制度和方法來實驗，如有成就，以之來推行其他各縣。拿這個意義來衡量江寧實驗縣，那末費了這麼多的人力和財力來實驗，即使有所成就，也是爲了有了這樣的人力和財力的結果，是否是制度和方法本身的妥善，是一個很大的問題。退一步講，制度和方法，確是妥善，但是一則有了這樣的人力和財力才能推行，一則沒有這樣的人力和財力，又能不能推行呢？如果全省各縣，要縣縣像江寧樣的成就，那末就要縣縣費這樣的人力和財力，事實上既不可能，又何有於實驗，這是一個「實驗」的根本問題，江寧實驗縣過去了，以後凡是以實驗相標榜的市，縣，區，鄉鎭，以及任何機關團體，既稱實驗，而將以爲其他倣行的，那末對於人力和財力，才不應當特別超過普通標準，才不失實驗的原意。（二十六日）

經濟界

本月七日至十三日 國內每日物價指數

【中央社南京二十七日電】國府統計局新編三月七日至十三日中國每日物價指數、茲發表如下、七日總指數一五四・四二、滬一三四・〇二、漢一三〇・〇八、粵一六九・五五、津一四七・一八、八日總指數一五三・七五、滬一三三・七二、漢一二九・六六、粵一六九・三四、津一四六・八六、九日總指數一五三・六三、滬一三三・六六、漢一二九・五一、粵一六九・〇〇、津一四六・八六、十日總指數一五四・二六、滬一三三・六三、漢一二九・六一、粵一六八・六六、津一四七・七五、十一日總指數一五三・九二、滬一三三・三四、漢一二九・二三、粵一六九・〇一、津一四七・六七、十二日總指數一五四・一六、滬一三四・一五、漢一二八・八三、粵一六八・一九、津一四七・七八、十三日總指數一五四・一八、滬一三三・八一、漢一二九・四四、粵一六八・二六、津一四七・七八、本年二月平均總指數一五四・〇〇、滬一三三・八一、漢一二八・二九、粵一六九・〇七、津一四六・五五、二十五年二月平均總指數一二二・二五、滬一一五・六一、漢一〇八・三二、粵一二六・二七、津一二四・八九、

之望、今開江西晚米等共爲一千五百餘包、除本街少數辦進外、泉・廈兩幫亦稍稍添、廣・汕兩幫則惟酌辦元米而已、江西晚米十元〇六角至十一元二角五分、五百包、江西元米十一元ｶ角五分十二元七角、又陰花十元〇七角、六百三十二包、江西糙元米十元〇六角、一百包、江西紅米十元〇六角五分、一百包、湖南紅米十元〇六角五分至九分、二百四十三包、

黃豆 豆銷廠家積有染指、本街・內地、江北・走化亦聯、行情高貨酌增四五分、中次仍屬穩定、良以此刻滬地到稀存少、高品尤乏、故後市或有續升可能、今市統開約近五千二百包之數、穗豐・昌記等廠家仍取四平街豆及蚌埠・歸德等產爲多、刻形堅挺之格、四平街元豆六元三角九分、四車、歸德黃豆六元三角四分、一車、潁州黃豆六元一角、一車、蚌埠黃豆六元〇六分半至八分、三車、牛莊廣青六元三角七分、一百包、又黑豆五元六角五分、二百包、漢口午豆五元六角至六角六分、八百包、九江冬豆五元七角五分、一百包、平湖杜豆六元五角二分至七角二分二百包、崇明沙黃六元一角五分至九分、五百包、（各貨高次照別）

油餅 油市去化積而未暢、今開豆油及生油統計成交一千二百二十件、爲本街辦去、生油並有息廠辦進、行情較昨豆油提升二角、生油提升四角、市形平穩、輪牛豆油一百件二十三元三角、輪大連油二十件二十三元、廠豆油二十二元四角至六角、三百件、浰生油二十二元、五十件、鄆生油二十一元九角、五十件、夾生油二十一元六角、六百件、交生油二十一元二角、一百件、豆餅今開現貨及頂期月底交貨統開三千片、爲廈門去化、市無榮辱、三牌餅月底（即本日）交貨二千片二元二角七分、四牌餅五百片二元二角七分半、五牌餅五百片一元九角七分、

生仁 生仁銷路、日來廣幫頗有動辦、故市甚形靈活、今開各產約一百五十噸左右、除鄆城小粒貨爲本街辦去外、餘皆廣幫去化價提一角、鄆城生仁十元〇九角五分至十一元、中粒十元〇四角、小粒十元〇三角五分、五百〇一包、開封生仁七十噸、十元〇六角、歸德生仁二十噸、十元〇五角、柳河生仁二十噸、十元〇五角五分、

漢口商情 棉花暢銷米到甚旺

【漢口二十七日下午十時發專電】棉花來源頗湧、廠商吸力亦强、復興・嘯安等廠、僅泰安購進共一一七二四担、任昌・瑞豐・鑫春・寶泰等出口商均購進、日商進胃反弱、價俏、最高爲棗陽四二・八元、最低爲嘉魚三六・二五元、米到甚旺、洋商廣幫共購進一二八〇〇担、最高爲湘元熟七・三五元、最低爲鄂齊米六・一四元、

錢業行市

昨日銀行職稼休假、各業交易平淡、錢業收解均見減少、拆息掛牌早午市仍開七分、劃頭無市、錢業市場交易、早市轉帳五十萬元、早市拆票二十萬元、午市拆票二十萬元、小總會交易五萬元、公單收解數三千八百萬元、輔幣市況、暨毫小洋收盤仍爲十二角另三厘、行市八百三十三元三角、成交約四萬角、銅元收盤二百九十六千、行市三百千、成交約五千餘千、

上海銀行業聯合準備委員會及票據交換所仍休假無市、

雜糧市況

秈米 秈米市況積趨下游、行情復跌去一二角、且銷路並未好轉、粵省請續免洋米稅事、報端已有記載、故非俟該問題根本打銷、則客秈去化暫無轉機

糖市交易略趨暢盛 汕頭青赤糖開價轉堅

粗砂白、荷蘭轉口貨交易見增、惟吃價仍小、公會劃盤、今開七元二角七分、降三分、成交六百餘袋、現貨本棧劃二十二元八角五分、尚無受手、惟趨勢似有轉機之象、東白積呆定、原價均乏交易、國產赤砂、據汕頭電訊、近以天津以及長江精採辦較衆、價格不肯鬆動、因此申地號盤、亦已轉堅、今計開出七八十包、價十四元七角、又海南赤三百餘包、價十三元二角、石門片青、到存兩稀、實價喊高五分、以十一元六角五分、開出二百餘包、惟汕頭貢粉市氣仍弱、今開十九元、比小三角、而進戶仍缺、本廠冰糖去化活、盤勢亦趨穩定、一號車冰開二十六元、二號二十五元九角、四明二十七元四角、鷹牌綿冰二十七元四角、

魚市

小黃魚初汛不發、更加以連日外海受天氣影響、大小對網船作業困難、故冰鮮船及桶頭到場頗少、僅漁輪貨續到頗以飄濱、海蜇船稍有進口、均爲泗礁海鹽等處貨品、金山嘴外海之水蜇・馬鮫・鰳來量已少、蝦米桶頭暑有進口、活水船到場已不多、鯧・蝦等桶貨均有運來、其他蜆肉、什魚等件貨應市頗多、今晨市面頗好、交易亦多、幸前昨尚有漁輪貨未售盡者不少、昨又到中華號拖網輪貨

青鉛 開價回漲 成交頗暢

坎拿大青鉛市氣、日前曾一度疲鬆、每担行市開沽四十一二元、昨市因執貨者心思再度趨緊、回漲至四十三元許、而交易方面、因市勢較前爲軟、故進胃奮發、而茶帶以茶産不久即可上市、添製茶箱、頗爲積極、成交尤見不弱、昨同業開出坎湘兩鉛計有二三百條、

海味雜貨

東洋魚翅、近來銷胃不惡、而來源愈略如故、市存空虛、勢呈供不應求、公茂號日前辦下毛坏貨多種、開須經過修宰工作後、才合客胃、且折蝕甚巨、故開價較之淨貨相差懸殊、烏羊開五十八元五角、烏皮一百一十一元、烏勾一百九十一元、吸戶以行方居多、大阪冬菇、市價雖節節上升、但行客胃納不眠、致漲勢仍得一帆風順、今日積開金峰菇價三百〇三元、三勝三百三十元、三百三十五元五角、梅花三百五十七元、冬古丁一百八十六元、一百八十七元、高一百一十二元、又高三五元、實爲近年罕有之現象、

金融界一週

三月二十一日至二十七日

本週金融界、開展方面、中央銀行改組案已有相當頭緒、年內諒可正式改組成立、將來對發行法幣之劃一、金融制度之改善、保管準備之集中、票據清算之統制、國庫收解之整飭、實爲我國金融業趨向正規之南針、本週五起、華商銀行及各交易所以掃墓假期、停市三天、外商銀行以復活節、停公三天、

—開展—

△中央銀行 二十四日中政會通過法制・財政・經濟三專門委員會、審查經年之中央準備銀行法草案、該行名稱、已改爲中央儲備銀行、簡稱中央銀行、總裁保專任、不得兼職、資金改爲五千萬元、其他特權與業務、均已新加規定、即將發交立法院審議、股本方面、計官股百分之四十、商股百分之六十、官股由政府認購、商股則半數由銀錢業法人認購、半數由人民認購、

△浙江地方銀行 爲擴充業務、特在新昌設立辦事處、並已派新昌縣金庫主任戴君負責籌備、業已租定行屋、將於四月一日成立、

△中南銀行儲蓄部 爲便利外埠存戶起見、自本年起添辦通訊存款、手續極爲便利、

△江蘇銀行 前曾派員往蕪湖調查當地工商業情況、目下已決定在蕪湖設立分行、惟行址尚未擇定、

銀行業票據承兌所 會員三十七家、基金于本年起又增加二十八萬五千元、共計基金已達七・九〇八・七五〇元、（按加入各行之資本及公積金之總數百分之六・二五計算）、茲聞增加者計八家銀行、已經第十七次委員銀行代表大會通過如下、（單位元）

上海銀行	一五五・〇〇〇元
四川美豐	四六・二五〇元
女子銀行	三一・五〇〇元
農工銀行	二一・二五〇元
江蘇農民	二一・五〇〇元
浙江興業	一〇・〇〇〇元
墾業銀行	五・〇〇〇元
金業銀行	二・五〇〇元
合計	二八五・〇〇〇元

△杭州市錢業公會 爲便利會員各莊保存提供保証準備品・契據・公債等貴重物品起見、準備招標建築水泥鋼骨保管庫、以便應用、而委集中同業力量、地址決以會館鄰近餘屋、（本係出租、現已通知住戶遷讓）不日即可動工、

△杭州市銀行業 于二十三日下午召集各行經副襄理暨營業會計各主任、討論今後同業業規、以便完成金融業應負之使命、

△日商上海銀行 二十日開股東會通過、接受朝鮮銀行收買擴充辦法、（按該行成立于民國七年、于民國十六年改組、資本十萬元、）由朝鮮銀行撥資一百九十萬元、湊足二百萬元、以便在沿長江各重要區域設立分支行、

—整理—

▽中國實業銀行 二十二日下午二時、在該行舉行臨時股東會、到會股東九百七十九戶、主席傅汝霖、通過官商合辦章程十章、計六十四條、新董監名單如下、官股董事及監察人由財部派傅汝霖・周守良・覃理鳴・王澤民・沈元鼎・閻亦有・郭秉文爲董事・張漢城・夏惜復・賈月笙爲監察人・商股董事及監察人由臨時股東會選定、爲李士熙・劉體智・龔心湛・賈沅爲董事・馮金魯・李增潘爲監察人、二十三日下午舉行董監事首次聯席會議、推出常務董事傅汝霖・周守良・沈元鼎・龔心湛・劉體智、常務監察人張漢城、（未完）

五金漲價

邇來五金海外市價、迭報飛倍上騰、因之滬市該業、亦以成本見增、貨價頻呈提漲、五金業公會、有鑒于斯、爲統一市盤起見、于日前召集會議決定各種花色參酌現狀、予以提漲、昨已通知會員各家遵照、

南北貨

◇南棗交貨、建帮靜極思動、走勢遂趨活躍、惟來源因産存告罄、迄無續到、是以國戶手貨、均有扳緊出售之意、刻眞魁南棗價開五十六元、杭貨五十二元、沖南棗四十六元——四十二元、買價已叫高元許、池棗究以實銷尚未暢動、市態尚無榮辱、高擡仍開十八元、次十四元、

◇雲南棗、自動銷以來、除內地去化外、本街購辦較殷、故市況頗爲活潑堅昂、惟今日到下客貨三百餘箱後、買方以市貨存積既多、遂乘機獄抑、市價頓挫二元、正牌玫瑰萊今開四十四元、副牌四十二元、聞交易頗盛、故到額已銷去過半、

◇桃肉市氣、前途亦有回振之望、蓋客銷雖清、但洋商近有相當去路、故後市不難轉寂爲榮、刻市正式漢闢桃肉售二十元至二十八元、寶商肉二十六元至二十五元、鍊肉二十四元至二十三元、

外滙

中央銀行掛牌

英金 一先令二便士
美金 二九・七五元
上海標準金 一一五七元
平衡稅百分之 八・〇〇
上午十時公布
（以英金一先令二便士計算）
本日電匯實價折合如下
英電匯 一先令二便士
美電匯 二九・七五元
法電匯 六四五法郎
德電匯 七四・〇五馬克
日電匯 一〇二四圓
港電匯 九五・六元

糧食

◎米市

▼滬北米市

行號	產地・貨名	價格
沈巧記	常帮頂白更	11・85
萬豐	又	11・35
恒興	又	11・10
德順二	又	11・05
永大二	又	10・90
何云記	又	10・80
陸士記	又	10・65
王根榮	又	10・75
何海根	又	10・60
公益源	又	10・55
石金生	又	10・50
趙興男	又	10・50
姚根壽	又	10・45
范金男	又	10・35
費采章	又	10・20
朱梅根	無錫白更	10・30
蔡仁祥	舊濱港白更	10・40
周岳叶	又	10・40
裕大生	戚墅堰白更	11・00
朱阿弟	蘭溪白更	10・30
吳子和	又	10・35
馬其泰	安鎮白更	10・60
安源盛	又	10・45
尤大林	羊尖白更	10・40
何大根	又	10・13
張合大	江陰白更	10・30
鼎裕	又	10・35
蔡正加	又	10・30
沈耀德	常州白更	10・40
尤延良	又	10・30
周阿根	又	10・25
尤子英	又	9・80
楊利泰	戴溪橋白更	10・60
郁羊生	菜橋白更	10・60
楊永根	宜興白更	10・45
陸申榮	又	10・25
徐裕祥	羊尖	10・70
徐裕康	社尖	10・30
薛洪裕	和橋羊尖	10・30
楊見三	又	10・35
華三和	蕩口白更	10・60
張學甫	又	10・60
楊洪根	木瀆白更	10・15
吳阿大	蘇州白更	10・00
曹小忠	雙鳳白更	10・25
新新	崑山白更	10・30
周鳳興	又	10・10
姚二寶	又	10・00
王士明	塘市白更	10・30
又	又	10・80
姚會江	又	11・25
周二男	又	10・15
費天才	菱湖白更	9・80
恒豐	青浦薄稻	10・35
德茂	又	10・40
叙泰盛	常年蕪稻	10・30
郁大根	角里薄稻	10・00
豐記	嘉善早稻	9・40
又	陰元	10・65
李阿泉	金壇變元	11・10
周榮根	又	11・80
吳校甫	上興埠尖	10・05
馬三寶	又	10・00
楊金茂	又	10・00
顧阿金	又	9・90
陳厚廷	澱湖白尖	9・45
杜以瑞	又	9・50
鍇昌德複 康錢	餘埠尖	10・10
民益錢耀記	梗元	11・62

▼滬南米市

名稱	最高	最低
常帮特更	10・65	10・60
常帮白更	10・55	10・40
陳墓特更	10・40	10・25
陳墓白更	10・20	10・15
同里白更	9・95	
同里北更	10・40	10・25
八拆特更	9・85	9・80
八拆白更	9・75	
平望特更	9・80	9・75
橫扇白更	9・80	9・75
黎里白更	9・85	9・80
震澤白更	9・90	9・85
盛澤白更	9・70	9・65
周莊白更	9・80	9・75
陶莊白更	9・75	9・70
康埭白更	9・75	9・70
南潯白更	9・86	9・80
泗涇薄稻	9・70	9・60
角里薄稻	9・70	9・75
青浦薄稻	9・70	9・68
蘇香薄稻	10・10	
重固薄稻	9・85	
松江薄稻	9・75	
松江特稻	9・80	
加善薄稻	9・55	
練塘薄稻	9・48	9・45
楓涇蕪稻	9・40	9・38
西塘蕪稻	9・40	9・35
松江特另	9・30	[illegible]
泗涇特另	9・55	
青浦特另	9・78	
吳江蘆秈	10・55	
陳墓羊秈	10・20	10・18
同里羊秈	10・40	10・20
陳墓陰元	10・80	10・55
同里白元	11・	
楓涇陰元	10・60	
同里陰元	10・80	
西塘陰元	10・40	
常帮白元	11・60	
平湖早稻	9・90	9・65
廊下早稻	10・20	10・15
余來早稻	9・90	9・85
洙涇早稻	9・70	9・55
蒸秈	未開	

魚鮮

◎魚市

名品	每担最高	最低（元）
大黃魚	二一	一四
小黃魚	一六	一〇
鯢魚	一八	一四
鮸魚	一三	九
鰈魚	一六	一二
鯡魚	六・八	六・五
鯧魚	二〇	一七
鯊魚	一六	一〇・五
金線	一四	一二
搶蟹	二二	一五
對蝦	〇・三三	〇・二二
鱖魚	一六	一四
青魚	二二	二〇
草魚	二一	一八
鯽魚	三〇	一八
鱠魚	六〇	二五
白鰻	一五	一四
鯉魚	一四	一三
青蝦	五五	二〇
鰱魚	二五	一八
冷鮮魚		
蜆肉	四七	五

國營 招商局 船期廣告

江 順快輪准於三月三十日星期二晚開往漢口沿途各埠均靠本輪電話八三八〇
建 國快輪准於三月三十一日星期三晚開往漢口沿途各埠均靠
新江天快輪准於三月三十日星期二下午五時開往鎮海寧波本輪電話八三三二五
海 晏快輪准於三月三十日星期二晚開往溫州
海 大利華快輪准於三月三十一日星期三下午二時開往汕頭香港廣州
海 元快輪准於四月三日星期六下午二時開往汕頭香港廣州
船期問訊處上海外灘九號招商總局客票處電話一〇一九七

國民政府建都南京十年以來唯一巨著

●業已出版●

總編纂曾養甫 副總編纂徐恩曾

十年來之中國經濟建設

各學校，各機關，各地圖書館，私人圖書室，速宜購置●

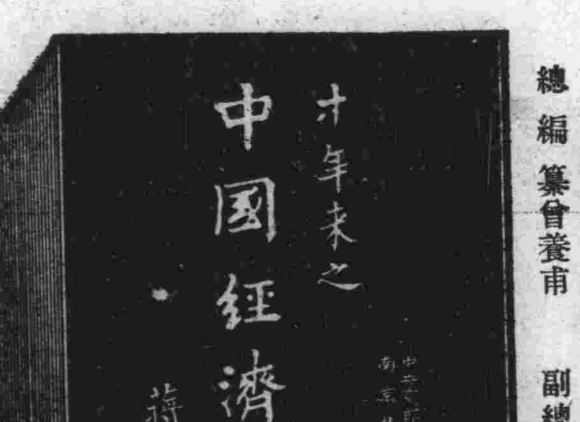

眞絲綢面 每册祗售五元
精美紙面 每册祗售四元
郵外埠另加寄費一成

全書共厚一千頁計十寸半闊十五寸高一巨冊不特內容豐富而且印刷精美費時半載始告完成全國各政府機關共同編輯價值可知

題詞 本書由蔣委員長題名外更有林主席孫哲生于右任孔祥熙居覺生吳鐵城蔡元培吳鼎昌陳果夫張公權朱家驊秦汾俞飛鵬馬超俊諸氏題詞及總編纂副總編纂曾養甫徐恩曾二氏作序

內容一斑 本書係中央黨部國民經濟計劃委員會主編，中央及地方經濟建設機關主管部份負責人員分任編輯委員，擔任撰述，計分鐵道，實業，交通，財政，水利，公路，蠶桑，電氣事業及其他，以南京市，上海市，廣州市，江蘇，浙江，安徽，江西，湖北，湖南，廣東，福建，貴州，河北，山東，河南，山西，陝西，甘肅，察哈爾，綏遠，寧夏，青海等省之經濟建設，各項材料，由各部，各市，各省省政府供給，凡關於國民經濟建設之事項，搜羅無遺，備極詳盡，得此一書，勝讀他書數十部，而綱擧目張，檢查翻閱，尤稱便利，每冊另加附篇改良蠶種十六頁，全書共五百萬餘言，實爲最近十年來中國國民經濟建設記載最看盡之巨著。

出售處
上海福州路中市大公報代辦部
上海福州路中市生活書店
上海山東路二五五號聯合廣告公司
首都中山路一三〇號扶輪日報

鬼工 譔

生還 出版

本書爲鬼工先生長篇創作，曾在津滬本報連續發表。茲爲應讀者要求起見，經商得作者同意，重加整理刊印單行本，全書計三百餘頁，用米嵩色道林紙及厚報紙兩種精印，即日發行，初版無多，購者務請從速。

總發行所 天津法租界大公報出版部 上海福州路大公報代辦部

定價 黃道林紙 國幣七角 報紙 五角
外埠平寄郵費二分半 外埠掛號郵費一角一分

京滬平杭及各地大公報分館分銷處均可代購

旅行中之良伴

遊記書目

優待本報讀者 一律九折計算

中國西北角 長江著；廣州 倪錫英著；青島 倪錫英著；西京 倪錫英著；北國紀遊 芮麟著；上海交通圖 葛綏成編；兩粵遊記 謝剛主著；黃山遊記 李書華著；房山遊記 李書華著；鷄公山指南 齊光著；南京 倪錫英著；北平 倪錫英著；杭州 倪錫英著；金陵古蹟圖考 朱偰著；大上海指南 柳培潛編；海南島旅行記 田曙嵐著；新南京地圖 蘇甲榮著；蜀道 黃炎培著；粵桂印象 潘文安著；達夫遊記 郁達夫著；中國公路旅行指南 中華道路協會編；遊蹤 生活週刊社編；錦繡河山 生活週刊社編；國內大旅行記 王理堂著；中國遊記選（初集八冊） 孫季叔編；新遊記彙刊（續集六冊） 勞亦安編；新遊記彙刊 姚祝萱編；考察江寧鄒平定縣青島紀實 李宗黃著；贛皖湘鄂視察記 陳賡雅著；江浙旅行記 王桐齡著；之東 黃炎培著

一元 一角八分 二角 二角 二角 八角 二角 二角 二角 三角五分 二角五分 二角五分 一元五分 二角 八角 六角 五角 六角 五角 二角五分 二元 四角 七角 五角 九角 三元 二元 八角 六角 五角 三角

東南攬勝 黃炎培等著；黃山攬勝集 許世英著；嚴陵遊記 侯鴻鑑著；廬山遊記 胡適著；廬山小乘 張宗文著；川邊遊記 徐金源著；四川之行 葛綏成著；旅蜀日記 羅文翰著；游川日記 曹亞伯著；川遊漫記 陳友琴編；蜀中名勝記 曹萬里著；西行日記 陳學經著；西行見聞記 劉文海著；峨嵋遊記 張志和著；黃河視察記 王應榆著；陝西旅行記 王桐齡著；秦遊日錄 傅增湘著；西北遊記 郭步陶著；烟台威海衛遊記 郭仲昭著；天隱北山遊記 李錫之著；曲阜泰山遊記 李相英著；五台山遊記 侯鴻鑑著；隴州旅行記 張蓬舟著；南邊風情 中國旅行社編；黔遊記略 謝彬著；雲南遊記 五五旅行團；桂遊半月記 喻守真編；全國都會商埠旅行指南 鐵道部編；旅行指南 周漢章編；最新首都指南 雨花社編；旅京必讀

八角 五角 六角 五角 八角 一元 四角 二角 五角 一元 五角 八角 二角 四角 一元 八角 五角 五角 二角 四角 二元 一元 四角 八角 六角 六角

南京遊覽指南；新都遊覽指南；上海市指南；上海遊覽指南；武漢指南；蘇州旅行指南；公路旅行指南；京滬路旅行指南；滬杭甬旅行指南；杭州西湖遊覽指南；西湖遊覽指南；西子湖的伴侶；遊西湖的嚮導；遊山的指南；莫干山遊覽指南；怎樣遊黃山；天台山遊覽指南；普陀山遊覽指南；黃山導遊；黃山指南；廬山遊覽必攜；廬山導遊；黃山便覽；北平便覽；袖珍北平指南；北平旅行指南；宜昌重慶；福州旅行指南；南嶽導遊；富春江遊覽志

方樹之編 陸衣言編 沈伯經編 中國旅行社編 周伯勳編 鄭逸梅編 道路協會編 姚賡夔著 陸路逸梅編 世界書局編 商務印書館編 世界書局編 凌善清著 商務印書館編 徐珂編 駱無涯著 黃華散人著 汪振華著 陳雲章著 黃海人著 北平民社編 渝中行編 鄭拔駕編 南嶽管理局編 周天放等編

三角 四角 七角 五角 五角 二角 一元 七角 四角 四角 四角 五角 五角 三角 二角 三角 一元 四角 八角 五角 二角 四角 一元 一元 三角 六角 一元 五角 三角 六角

函購門市上海福州路四三六號
大公報代辦部

文藝

第三百一十六期

一　本刊每星期三及星期日出版
二　本刊通訊處：上海法租界愛多亞路一八一號大公報文藝編輯部
三　本刊除特約稿件外歡迎各方來稿發表後並致薄酬
四　來稿如欲退還須附下貼足郵票信之封

時代的回響

在邊沿上

李蕤

去年，在離開學校之前，我們在半月的限期內把「伏義」「原生蟲」「尼加拉瓜」「無理虛數」」……調到腦子裏纏揉演，因爲，會考是叫這些上天下地的東西都要檢閱。「尼加拉瓜，這樣記：爺們家裏在用馬車拉瓜！」這樣地，許多同學帶着熬紅的眼睛衝過了一道窄似一道的小門，最後，在一個大伏天，才正式的從學校的大門口被傾倒出來了。這學校，我不應該會對它留什麼眷戀的眼睛吧，那個麻臉惡棍和他的李斯們曾三次要在學期終了開除我，理由只爲了「聽說」我常寫文章和「覺得」我那雙眼睛可怕。雖然經過多次國文先生以去留相爭說「辦學校無論如何也得留一半根頭毛」，但我三年有四學期是在「操行」的邊緣上提着心走。至於另外那些比我還老實，在我看來僅不過是平頭正臉沒有搖來擺去的本領的同學，每假期總整幾十的無辜的被遣散出去。「說理？說不完的理！……要鬧鬧呵，現在！……怎麼不來!?……輕的犧牲你們學籍，重的我叫爺們的父母流淚！」這些話，現在想起來心裏還寒森森的。好容易熬到了出欄的時候，誰都也願意早一點逃開那管獄員的嘴臉吧!?但是，哪裏去呢，滾到那裏跌落到那個鮑嘴裏呢？大家穿着僅有的一襲長衫在滾熱的塵埃裏走着，用直筒的心撲捉着眼前幻影裏的職業，深夜裏大家才各自帶着一身疲倦回歸到業經三令五申叫立即搬出的宿舍裏來，大家互相慰問着如同狩獵的夥伴。一直零零星星的到秋天，新招的學生進來。爲了不願擲下這隻筆，所以我想尋找到個略少能騰出些自己的時間那種職業，「那怕只夠吃飯呢，」我總把這話放在前頭。但事實上卻是連甘願參個塡進去的職業也是候補後面跟着候補。那時，夜晚佇立在黑夜星光下的潮濕的路上，望着那自己曾幽囚了三年的樓樓上洩出來燈光，又覺得舊牢獄是可親了，舒適的屋子和六塊錢的津貼又成了可懷念的過去。幾次我曾坐在橋頭親切的看那激碎夕陽的流水，我昇起對自殺不苛責的念頭，我感到人有活不下去的時候。「桌上哥爾夫球」，「第一個鐘得使人發昏的跌跌跌出鐵的問號」的話，便是在那心情裏寫出的。

給朋友的信裏，我說：「現在我才感覺到，理想的保持，做學生時是太容易了，而重要的卻是能否不爲現實跌碎。從前我們是立身在各能嚼以外的觀察者，現在卻是擠着往一個小能嚼裏先擁在裏面的擾件了，我感到老年人說的『總有那麼一天』『還沒到那時候』的重量：……」

「理想」在實生活裏這樣的展開了：在所謂人託人臉托臉的最後，我接到了一張稀疏的投課表，不久我的行李便拖進一間屋裏，那屋在半年之前還是立着「奎豫」，麻雀在深黑的屋頂上自由棲止。這一整雖然掛着個不大淸楚的牌子表示裏面住着教員，但另一個鎖着的門上還爲了督學的眼掛着「接待室」的牌子。學生的床隔着高梁桿越擋擊這邊的床，我睡下坐下卻反越顧忌無聲，因爲連學生下流的低語這邊都能淸淸楚楚聽到，我就只好連難免的咳嗽也儘量忍住。我得承認我有一宗不光潔的心理，我不願叫那邊的學生感覺到這邊有個「教員」的存在。雖然將近一月沒有時來一張書桌，但搬去那天晚上便投奔來一個除我以外無可投奔的朋友，並有幾封「探轉」「奔訖」的索求衣服的信跟蹤而至。我做了犯法事一般的藏那個朋友在屋子裏，時常閉着一開便洞見全屋的扇門，我們沒有買一隻茶壺的錢。在那兩個人轉不開身子的屋裏的床上，我們兩人住了三月之久。在那時期中，我體驗到複雜矛盾的心理的苦痛，我認識了人之爲物並非如唯心論者所論的那樣高潔：快情與懷恨是得在最低限度的自己的生存裏植根，你得有兩隻腳板着地的地方才會想到第三隻腳。後來我們過得十分侷促，客氣和潮氣撲到一處，我一看見他便煩悶漫天。他自然決不會比我快活。每逢一想到那時，便走入杜斯陀也夫斯基的「窮人」和「罪與罰」中受他的拷打了，飢餓不但能損人的肌肉而且能損人的骨骼，貧窮能波乾人的大志也能波乾人的同情；把貧窮賜給人並不僅是給了你軀身的痛苦，而悲慘在他把非物質的東西也提到你摸不着的高處，於是「慈善」「豪爽」「雍容」「禮讓」便都永遠成爲有錢人的隨從了。

說到「還扇窗戶」和我結下不解緣的事吧，當我接到一張碎貨攤子一般的時書，來就業的時候，我是如同往異國一般的茫然。我的聘書指派我做的事與我所學的完全無涉，但在當時我絲毫沒感到苦處，心裏只存又拾起一片破碗釘在一起的卑鄙的歡喜，很快的我便搬到這座窗戶前，這間有張出色的寫字檯和一盞電燈的屋裏。我搬進來，一個扁臉的前任又爲着交代讓我見習了一月。當我看到他是除了寫記錄之外還得給人筆直的立正的時候，我才感到介紹人的「你要一定說大學畢過業」的用處了。

就在這東塗西抹的縫子裏，我使用着時時要從我手裏逃遁的筆，話繞道中再繞道，文字的表面上幾乎全蝕成和塵垢無二的顏色，泥過塵籠們（牠們是在這裏面尋找肉食的）的眼睛，順着窄似刀刃的言路俠隙的吐一些聲音出來，撒到本處的報紙上，塞在「苦茗齋詩」一類的叢中，而紙的背後便是標着「懸崖勒馬，才是俊傑」的朋友們的名字。和許多朋友，我們相約着在什麼地方就在什麼地方墾殖，絲毫也沒注意到我們自己和那些話似乎卻毫不存在的事。我們化許多的名，我們嫉恨那些販賣「光明」只不過爲了鑄成自己一個名字，希圖在人眼前慢慢露出頭再露出全身，然後踏着大衆的肩膀昇騰的人。

但後來，飯食更利害的統制來了，從兩邊撤下來寸蝦也難逃出的密網。在「悼」裏，我說：「食料懸在空中，人的嘴便伸向空中，食料拋入泥潭，人的嘴便插入泥潭」，這話應該是那時候的祀証，我親眼看見有許多强健的人終於滾進泥潭。一個人只要你不是天生的奴隸，舊社會爲了叫你不動彈，總要撒下一些餌食的，惟其如此，所以才有「殺人放火受招安」的官路，才有「命須革但又不太革」的文人，在這個分水嶺界，大路神仙也都要現出原形了。多少次我都是溜着一點乾路的邊緣跳蹦的逃過。固然，在給朋友們的信裏，我曾說過很硬朗的話：「要改造舊房你得有耐心在舊房上挑選一塊立腳的地方，不然你便無從下手」，我說：「我們得理知些，當這世界一天還是大商號的時候，我們也得當買賣來過生活，只要能賺給新的種樹以利益，我們得不吝惜對陳舊世界出的價錢，」我說：「在洪水氾濫的時候，如有條乾路好走，污池當然不跳，但如果這一條小的乾路也沒有了，你便須有脫光了腳跳進跳出的耐心與勇氣……」，我知道一物有兩面，我知道更有用的不是屹立一隅而是讓入犬牙交錯的實生活中作大的斡旋，這些勸告也許醫好了別人，但卻一點無助於我自己。眼睛裏揉不下一粒砂，在發霉的人事物之前便不自禁的想掩起鼻孔。一條刀刃似的乾路也沒有了，又缺少自己所說的脫下襪子的勇氣，於是，我又回味到了學校，我又想縮回到學校裏了。

我便拖着一顆熱望的心來撞對我十分生疏的「至於至善」的大門。在作對聯，塡平仄，和「師道立而後善人多而後國家治則天下平矣」的考試之下，我在許多青青學子的最後面也被拖帶進來。「你又到避難所裏了」，朋友來信如此說。不錯，正是這幾個字。但我避的卻還不只是失業的難，而是另一種大難。然而，「避難所」這名詞對於我又是用何等的不適呵，我不能如別的人一般的把全身和全心「避」在裏面，我每天運我自己坐在這里離學校七里的這棺材似的屋裏，來早再飯也顧不得吃臉顧不得洗的把自己運往學校。大襟上雖然戴着銅質的徽章，那只是上半天的事的，下午回來時候卻沒忘過把它塞到裏面，在邊緣上，連「避難所」也只是在邊緣上呵！

在這許多人都平鋪在人腳下一壁不能叫響，大家橫三豎四疊成的社會裏，我還不至於只留心到我這身子如何的被安排，還不至於覺得天下的苦難是萃集在我一人的身上。從一歲的時候，我便沒有了父親，除了他遺留的書和彩色的英文練習簿至今在記憶裏閃着光以外，我沒有對於他的任何記憶。「假如有你父親在……」，我聽到的只是這與我毫無裨益的話。十一歲的時候，我已經每天往返在隔着兩條大溝來回十里的路上做「走讀生」了。比起來，那時候比現在小十幾歲，而且絕沒有現在的自行車，午飯只是飯館每天寫上「八十文」的摺子。現在無論如何說，走讀和那時比較已經是兩種走法了。如果是眞心眞意順着大坡往上爬而生的苦惱時，我會聽信「其實你是無須上大學」那類的勸告的。但可悲的是另一種病症在作祟，這種病，親朋們稱它爲迂闊，儒醫稱之爲腦病，有個心淸如鏡但卻只坐下淸心的師傅稱這爲宇宙瘋，這病一經傳染，便命定一世不幸，什麼藥石也沒有靈驗，至死，天國的門也不爲這一類人洞開。也有些人說年齡大了就會不治自愈，也有些人說這是邪病，喜氣一沖就轉輪爲吉，但對於我卻都不大效驗。我相信氣質，但我又不相信氣質。我總那麼想，如果我從小就一直隨着叔父追打耕牛或者聽着跟那白鬚爺看門拿煙的話，現在頭上雖然未必蓄着一頭長髮，但眼前大約總會有一個努力的實體（譬如兩匹騾子，半頃水田之類），不會如現在一般只有顆飄洋過島的心吧!?

從鄉下到城裏來的時候，帶着一顆質直的心，一方面炫惑於白馬銀山的人潮，驚羨着千百里外的桃李都集到這裏來，但另一方面也使我單純的心不解了：「穿着兩鞋的人蹬高着腳坐在車上，在泥雪裏跳進跳出的反是赤着的腳？」「一個人自己走不快，但那一個多拖一個卻能以走快？」這是四年前的日記上的傻話。但我卻沒有變更聰明一些。我讀書，我張眼睛觀察，我艱難的從地球的東半望到西半，從人類的現在摸索到太古，卻仍然改不了心中這個方圓，這傻子思想不但不會消化在大洪爐中，反而吸精取血，愈黏聯愈多，在心中孕育成一個五官俱備的形體。「爲什麼在洗澡時一個人豬一般臥着，另一個人卻如木匠刨樹一般搓他賺六分錢呢？」到現在我還作着這反問。不過不同的是知道過那六分錢也還是他們的而已。我想從生理學上找求解答，但生理衛生學從沒告我們人的骨肉生來分着貴賤，想從靈感個性氣質上來尋結論，翻遍書本，也沒見過接背係靈感醜來的實證，於是，我痛苦了。耶穌把人的平等支到天國，釋迦把人類的極樂挪到西土，（現在無可再西了，終歸也挪到天上）的卻希望着有人能化驗證明那些「下等人」的骨肉不是骨肉。不錯，尼采主張過超人，希忒拉會宣稱過德國民族高於一切，但不能解答卻是他們高貴的族裡卻也分着吃人和被人吃的兩類。「飢思食，渴思飲」，這些「呀呀學語」時候便牢記在心的單純的思想不時翻動着，把上面的禮法道德慈善忍讓都抖落下來。坐在人力車上我不能看着邊處來讚美「寂寞的燈街」，卻只能聽到他搖心震肺的氣喘，這是如何煞風景的事呵！

既然沒有本領證明人有天生的貴賤，於是對於人「一視同仁」的眼睛漸漸改變了。爲什麼一邊人捆死人地充飢，一邊人卻叫小洋犬吃着酒肉？」一面研究着摘心換肺的治療，另一面卻還只有吃鬼心土香灰的「命運」！一邊人致力於毛孔夜開畫合以求美容，另一種人卻整磅的把鮮血出賣？……我開始摘去了對另一個類的好感，一根界線把牠們（恕我）劃到另一個圈裏。漸漸，這根線延展到事物上，學問裏，名詞間，字典裏一切美麗的字都被劈爲兩半，於是，我被我自己劃開的界線所隔住，我沒有法子在人世下腳了。

我應該感謝許多伸手給我的前輩，有他們，我才得絕處逢生地向前。但走一段，背上便背負一個「忘恩負義」的怨責，只爲了我不和他們一道倒在泥裏或不把我們過去經營的一注理想出讓。要我兼併在他們的生命裏，這我是多麼令施恩於我的人失望呵。我在他們阻攔或拖墜我的時候離去他們。

世界雖然明明有展延到一個圓周的裂紋，但現實的生活上卻是錯綜萬端的糾結在一處的，自己的界線便開始來給自己磨難，憂鬱便乘勢將空落的心佔住。一顆心不斷的爲細微的小事激怒着，全心推拒着浮光虛色的蒙蔽，對人按等級的放遠了距離，起始感覺到如一隻鷹飛翔在憂鬱的天空裏，感覺到如一塊納喇叫在水盆裏，這擾擾熙熙的世界起始對於人成爲一個旅舍，日子開始過下去感到艱難了。不久遇到更可怕的日子，千萬隻航行的船都沉落在江心，我的心似一扇緊閉的門，抗拒着翻江倒海的濁浪。此間我完全伏地不動，完全孤單自己。

一樣停止抽搐的小樹一般，我爲一顆蒼老而如憂鬱的密網罩住，只留一個不變的骨骼。

在「學」裏，那個年老的給人做小書記的人說：「看看吧，活着看看吧，看世界怎樣變」，那該有些我自己躲在後面的，正是那「人成千成百捆起來，一個人命並不比一棵草更重要些」的時候。雖然是塊不會經過燃燒的煤，但卻已經滑下火爐，用旁觀者的心來看世界了。

我知道，在臨尾我是得車爲筆寫一片話的，他爭戩，在他替我打發走了別人以後，如一個胸子一般的，在最後才輪着他，吃一點殘剩，他已經覺得委屈了。但到於筆，我多羞於說出和他的經歷呵，如同這世界上的我的涵一般的，不僅是爲了我們是從紹鍊到不解緣，說出使人見笑，而主要的是到如今我還不曾眞的對得起它。雖然我同樣的是血心宣誓我的忠誠。他爲我服役已經好幾年了，但我只是在忙中抽閑來拈起它，在邊緣上抓一把比碎土泥沙還沒力的東西向我所謂的「黑暗勢力」擲去，此外便是用他傷損一下我自己行經的道路旁的荊棘，過去的所謂作品，幾乎全是折下來的枝枝梢梢，我還不曾把他插入凍石了的黑暗的腹地，我沒有把他使用得如一具耕犂，只聽着他心有餘而力不足的蚯蚓一般的在一切現象的浮皮上串來串去。

但我卻多不甘受他的怨責呵，他不該對我怨責，如同我不該向我的母親質問我爲什麼童年裏沒有好的營養和好的教育一樣。這樣質問，便是忤逆。一個挑着逃荒的擔子在饑饉奔逃的人，如果不棄擲，僅僅是不棄擲，那便有資格邀求那跟他受苦的孩子的原諒，因爲，有許多這境遇裏的父親們，都已經把他論斤出賣，或者把它擲到陰溝裏去幹烟酒稅務了。我對他，我千萬分的感到寒傖，羞愧，但爲安慰他，我心力已竭，此心已足質之天地而無愧。他斷近我，知我最詳，應記得我幾年以前就在課堂上伏在同學的脊梁後給他偷竊營養，（而有些同學卻偏爲那雙下春背叫「先生」走下講台把我人贓並獲。）到現在，我是在全身機件都要整卸的夜十來點鐘以後還扶着它來學步。「有人，成天寫文章，成天寫文章，……功課不及格一樣叫他退學！」那個黑麻在紀念週上吼着，爲此我又得努力去及那他故意叫我難及的格，但及格了他還是叫我退學，因爲操行沒有希望子。現在呢，仍然是：「老兄要做作家呀」，止於至善裏的油頭粉面的聖賢之徒見我一接近筆便如此說而且笑，我熟悉，這與二十年前叔父送我倆上學的時候大紳士們的「看，人家要人家的孩子作官哪」是同一聲調。我默然，我都應之一笑。但一笑中我會體味到我母親廿年用什麼心境在人們的眼睛下把我養育成人。我的筆呵，你知道蓄育着你的是嘲笑的聲音和富兒們的唾液麼？

知道這的話，雖於在有不甚得已的情形中忍心叫你在那「月捐」與元角分的中間無止休的蹇跑。幾次你在我日記上大聲疾呼，不惜用重話傷我的心，認爲我成了個爛掉的髮而麻痺的人，怪我連這麼窄的一條小阻攔都沒縱力一跳的膽量，有時更暴喊着說我應該把母親送回鄉裏，（當然你不管鄉裏夜夜地玩璜球，爲五升麥的劫取而燒紅鐵鏟烙人的事。）爲了你我那麼豪爽的把母親推到已經自己嚐食起來的地方，我還沒有那樣大的魄力。……識足些，詛叫你不投生在一個好的人家呢？

如果生命（不是生計）是已經在一條小阜上，自己的作品也足以勢起自己的鏡頭的時候，在小阜上回望一下自己的足跡，看着它怎麼蜿蜿蜒蜒從過去通達到現在，對自己是一劑安慰，對別人是一種欣賞。即使是泥沼危崖，因爲是埋在過去，遠而且小，望着即使也難免感懷，但也就有點由淡遠而生出的玩索的快意了。而我呢，並未會立到小阜之上，我還是在亂山中行走，不單是沒有兩行入詩的挨次排着的足跡，而且是一擧目便能到斑剝欲墜的崖石。我的視線還不能越過眼前既視到過於遠的童年裏。

「在邊緣上，你是在一切的邊緣上踉踉蹌蹌的東塗西抹的沿着邊走」，我再度問我肯不肯承認了。於是我叩問我的心，我讓我生活裏的人，事，物觸碰張摔蹤。我看我黑制服上的徽章，我看這坐向它便頭疼的倚子，我看我的帶來帶去磨捲了邊的稿子，看那受盡委屈的筆，最後，我凝視通着天際的大道上筆直立着的可敬的朋友們，我的頭沉下去了。

如果生活也准許在時間上「勒石」「劃界碑」的話，就讓這四個字攔住我的從前吧，在這個泥石以前的那些寫出的文字，只是在小路折下的枝枝梢梢，我願望着有一天，我的筆能插入黑暗鬱結着的腹地，更願望着有一天我能犂起來筆，默默的走路。

生活的淚跡

李雷

一　肥大的衣服

父親把我送到學校的後門就回去了。臨走的時候給我留下一塊錢鈔票。

喂，你的衣服太不像樣，能換換才好。——陳三雙子的兒子陳東惠和我說着，預備領我見校長去。

「不好看，還不是新做的嗎？是頂時興的式樣，白布衫，青紫工呢褲怎麼不好看呢？……」我這麼想。可是等我抬頭看看別人，他們穿的都不和我一樣，並且還在切切私語着。我覺得有點不好意思。

走吧，見校長去。——我催促着陳東惠。他答應了一聲就領我出了宿舍門。

一條長甬幾乎令人奇怪牠會沒有終點的甬路，兩旁栽植許多桑樹柳樹顯得很雅潔的樣子。

沒有走到校長室，就見着從南邊教室里轉出一個人踉蹡地走過來。他就是校長。陳東惠介紹我行過禮，並且代我說明是來就學的。他很慷慨地答應了，又命着喊問我：

你能跟上課程嗎？要不能的話，還是趁早回去。

等到我答覆他一個「能」字，他點了點頭就走了。可是他馬上又轉身回來喊：

有錢交費——陳東惠這麼回答了他，立刻就低聲地罵他一句：——他媽的，就知道要錢。

我們又走回宿舍來。

誰都注意我的布衫與褲子，誰都說我的衣服不好看：

他怎麼穿那麼肥大的衣服，甚麼時候啦，還穿白的：……

嘿，你還沒看見他的行李呢，就簡單的兩牀破被，連褥子都沒有。……窮光蛋啊……聽說，他父親臨走就給他一塊錢。

這些話像蚊蟲似地在我的耳邊響着，我都不去管他，自己還很高興。每天比誰起來得都早，唸昨天新學會的英文生字，教室門不開便站在石碑旁邊的路燈下唸着。

時候是海棠梭梢，季夏的早晨，微風淸涼地吹動着桑葉和柳條，在路燈光中，樹影兒點染在甬道旁石碑上像波浪般地流蕩。

更夫從我的身旁走過，他的眼睛，楞楞地瞪着我，他也許在奇怪我的布衫與褲子吧。

天上星星全飛散的時候，教堂門才開，我便挾着書本走進了教室，等我唸英文唸得正興奮的時候，往往會聽見有人伏在窗口上咯咯卿卿地笑着。回頭看去原是和我同屋住的姓王和姓李的很闊氣的同學。

又上一刻校役喊我的名字說是校長找我，我去了校長向我要錢。

我還沒有交學費。

我穿着白布衫和靑褲子在街上走，是到福發久找我的母親去，無意中碰見舊日油糧棧學徒的同事，他拍了我一把問：

喂，李你現在又找到哪個油坊了？

不做學徒了，他媽的受夠氣了。我現在唸書呢，在民立第五小學校。

好傢伙，你是有希望的。

有希望，這句話，好像過舊歷年時誰家放的高陞砲一般在空中震響。我自己也覺得有希望。於是我向他笑了笑，也拍拍他的肩膀。

臨分開時，他瞧着我的白布衫靑褲子說：

你比先前穿得漂亮多了，可是，衣服幹嗎做得那麼肥大呢？

走過小十字街就是福發久。

母親坐在我們哪兒櫃房長櫈上，她第一眼就看見我白布衫角上被墨塗烏了一塊，立刻就責備我穿衣裳太不仔細。我問：

爸爸爲甚麼不來呢？

別提他啦，跟我打了一架還在家里罵呢：……硬說我騙他，穿攤他允許你唸書，他想到唸書得花那麼多的錢？

她說着眼圈有點紅，又從懷里掏出一個溫暖的紙包交給我說：

這里有兩塊錢，是我一夏爬山挖藥草賣的錢，還欠多少，跟先生好好說說，請他緩一緩，……你說，我媽說，等兩天就送來。——她說着站起來預備要走的樣子。我問她：

媽，你不吃飯了嗎？

不吃了，回家再吃去吧，那還有錢吃飯呢？

空着肚子你能走動嗎？三四十里路什麼時候到家……

地沒有說什麼，祇是默默地走着。我送她出了德順門，她走得很遠還告訴我：

衣服要乾淨點穿，做一件不容易，聽着沒有，好孩子……

我不自覺地掉下兩滴眼淚。

二　渾河的煩惱

三月的楊柳，
隨春風唱起小詩了，
河岸上
有人踏靑……

生活像流水一樣，遺我以輕愁與嘲笑的痕跡。

春天的陽光溫暖地撫摸着大地。章和我躺在天鵝絨般的草地上，眼前是一面湛綠的池塘。一個漁翁興奮地撒開絲網捉魚，每當漁網從池塘里提起一次，便有許多活潑的二三寸長的小銀魚在網里跳躍着。老漁翁把它們一個個都放到簍子里，又重新揚起烏黑色的漁網，刷的一聲扔到波心里，平靜的鏡面立刻泛起了一圈圈的波紋，湧漾湧漾着消滅了。

那面有兩個小孩在放豬，田野里的靑苗向着明麗的太陽活潑地跳動着。

這麼好的情境，你應該做詩啦，寫一首吧！——章向我笑着說。他是我的老同學，在縣城時，總在一起生活，到省里還是前天才碰見的。那麼，我們便邀定今天來遊玩。

你別胡謅啦，我曬得夠乾爽了。你看我渾身那個地方還有濕味？

不是開玩笑，老李我問你，你的詩是什麼派？

這傢伙，眞夠麻煩的，問我的詩是什麼派，我會不會寫詩都成問題，忽然問起我的詩是什麼派，我自己也不知道。於是我問他：

你說我的詩是什麼派呢，朋友？

我不知道才問你，你倒反過來問我，眞是豈有此理。

我自己也不知道啊！祇是寫寫罷了。

那麼爲甚麼你要寫詩哩？——他的眼睛向我笑了笑問。

我幾乎討厭他這種追問簡直像審判官似地。

願意寫，就寫寫，爲甚麼，甚麼也不爲……

……

談話幾乎到不歡的狀態，我們又站起身來往前走着遊散着。

聽說你不是幹別種生活，幹麼又來讀書呢？

提到這些似乎更引起我的煩惱。近來也不知道什麼原故，好像心里被蒙蓋着一層陰影，怎麼也快樂不起來。

是的，幹嗎又來讀書呢？……可是又幹嗎不讀書呢？……你看，我們要不讀書那里有時間沿着渾河的春天踏青，楊柳燕子……

別做詩啦，怎麼說起話來就做詩呢？怪不得人家管你叫「詩人」。——他的嘴像一把鋒利的刀子，爽快地把我未完成的話語切斷，眼睛閃出快樂的，童年的亮光，我覺得他很可愛的。

告訴你吧，別生氣，我的好朋友——我用手拍一拍他的肩膀說：

在三年前的一個季夏的薄暮，我畏怯地踏着夕陽殘照的草徑，走進已經離開六個月的我們的村莊，在我的幼稚的心靈里充滿了恥辱與慚愧的陰影……那座村莊端的山神廟向我擺出極神氣的石頭面孔，走過誰家門口，就有黑的狗，黃的狗，向我護讓地威嚇地撲吠着。

我並不提防狗在吠我，心里是計算着怎麼向父親伸述還家的理由，並且要隱約地透露出些是被動的性質。父親的脾氣，我很知道，半句話說錯了，就討來一頓楞打的。

「我倒底應該怎麼說好些呢？」

一路想着，已經走到自己家的大門前，三嬦子像燕飛似地光着屁股歡蹦地從屋里出來，嬦嬦也快樂地從南園跳出，手里還拿着兩條滿靑的新摘下來的黃瓜，問我道：

「沒有迎見你爸爸？他去接你去了。」

接着三嬦子就告訴我，爸爸今天早晨濛濛亮的時候，就起身往孤家子去接我，下季讓我進城里唸書。

我說着，又用眼睛注視一下章，他很仔細地傾聽我的敘述。

讓我唸書，章——我又呼喚他一句說：——這消息對于我簡直像久旱里的青苗，忽然得到一陣淋雨般的喜歡，我叫着手舞足蹈地跳起來。又問我的母親：

「媽，是我爸叫我唸書嗎？」

「是的，昨天望虎台老趙家你二舅來，勸了他半天，把他心說開竅了。今天黑喳喳的就起身到孤家子去接你，你沒有碰見他嗎？那他也許從簡道走的。」

還實在是意想不到的快樂，在伯父家當甚生學徒被關進回家，不料會發生這麼一件妙事。

是夜，我躺在炕上，興奮得忘了白天走過九十多里路的身體的疲倦，也忘記了三兀年來做店員學徒和其他生活的苦悶……聽媽媽和弟妹們沉睡的鼻息聲，夏夜的涼風吹動着園子里的甘蔗葉聲，也吹動着掛在房前捲着葉子上的蟈蟈籠兒，蟈蟈在唱着夜曲，繁星在微笑。

不乏又不睏，我索性從窗戶台爬下院子里伏在中園墻上看了看我們的小紅牛，小紅牛比我離開家時，已經長大得許多了。牠悠閒地臥在圈里一口一口地倒咬着白天在山坡上吃下的靑草，二靑狗從房後跑來，把爪搭在我的肩頭上，將我嚇了一跳！

吠，下去鬧什麼！

狗聽我的叱喝跑去了，但是牠立刻跳回來向我伴做撲吠的狀態。

我跳進南園子里鑽進了黃瓜架里憑着星光的照耀，我撿選兩條嫩靑的黃瓜，不怕露水的沁涼，又跑到草崗邊摘取幾朶窩瓜花和葫蘆花回來站在窗台上招去花蕊哄着叫得正高興的蟈蟈，自己又坐在窗台邊吭嚓吭嚓地吃着黃瓜，直到把母親鬧醒來地喊我：

「蟈蟈，你睡吧，走了那麼多路還不乏嗎？」

爲着怕母親担心我的身體，才睡下，一覺醒來，陽光已經晒滿了屋子，三嬦子不知跑到哪兒玩耍去了，南園子里傳出媽媽的趕雞聲。我看了看桌子上擺着一把小葱，一雙筷子，一個碗，一個碟子扣着一個盤子，打開一看是母親給我炸的雞蛋醬，我跳起來唏哩呼嚕地吃起來。

晚上父親從伯父家里回來了，二姐也從外祖家回來。

再過幾天，父親就把我送到城里民立第五學校，那學校有我們村中陳三雙子的兒子陳東惠，他和我在鄉村小學同學。

這麼，我便得着求學的機會，後來從那個學校我考到師範講習科那個主任很瞧我不起，我就不念了，後來又考到縣立中學，直到去年暑假，姓孫的那個校長罵我思想不端，勒令退學，我就又到這省城的學校里來了。誰知這個學校又是騙人的吃人的……

渾河的水流，無盡止地從上游傾瀉下來，渡口有一輛馬車像舟似地擱淺沙灘處，幾個人穿着一種革製的衣服在水裏搬弄着，還夾雜些骯髒的叫罵，遠處的村景渲染着幾乎惹人愁悵的烟氣。

夕陽的晚景，有幾隻烏鴉飛旋着。

章和我共同踏着靑草的原野憂鬱地歌唱着，又向小南邊門走了回來。

三　病及其他

喂，是你嗎？

啊呀，你怎麼出來的，你不是被捕了嗎？當我走到廁所的門口，一眼就看見老鄭，他楞楞地幾乎不相信地問我，我也緊緊地握着他的手。

你病了嗎？怎麼疲得祇剩有骨頭了？

不要緊的，……人家都說你已經被捕了，在我離開故鄉三個月後……你怎麼逃出來的呢？

是的，我們分手以後，你雖然走後，我還是不斷地活動，終于在營口客棧里被捕……幸好，他們沒有傷害我的性命。

我不知道怎麼感動地搖着他的手。

老鄭是我在故鄉的朋友，一個勇敢的戰士。

在故鄉，有一天，太陽剛才照在窗上的時候，外面狗吠得很厲害，幾乎使我吃驚會有什麼意外，我跑出去看見是他：

你從哪兒來，外面的情形怎麼樣？

他沒有說甚麼，匆匆地向屋里走着。

他到屋里沒有坐半個鐘頭就走了。臨走的時候，告訴我到東臯村找老葉……我還沒有找到老葉四外的景氣就是風聲鶴唳地使我不能立足了。

我便不得不跋開脚步逃走，以後就沒有聽到他的消息，以後我病，又聽說他被捕。

……………

晚上的時候，我把自己過去的日記幾篇翠給他看，因爲那上面寫着我的病里生活也有關于記載「他」的地方：

六月二十八日

夜雨停止了，從破窗口處照着一個晶瑩的月亮，蒼蒼還被滴着石階，牀上患肺病的軍官，不時向我的身邊吐口濃痰。

我躺在潮濕的水門汀屋地上，褥子底下嘶嘶地散出稻草的氣息。……來兩天了，醫官也沒有給我看病，前天聽說鄭在××被捕……又是一個民族解放戰士被犧牲了……

六月三十一日

今天，有個醫官來問我患的什麼病，我也不知道患得什麼病，反正就是病。

他像數有介事般給我診斷了一下，不知寫些甚麼，我問他，也沒有告訴我。我想他也未必知道。這是甚麼鳥醫院……

過了一刻，看護下士給我拿一瓶藥水，從他嘴里就聽說今天有人參觀病成醫院……他走了，我喝一口藥水幾乎把我嗆死……嘔吐得像要裂開一樣。

九月十八日

老鄭把我的日記看了又看，臉上的肌肉，痙攣地閃動着，我又翻給他後半一頁給他看：

滿山的樹葉都變更了顏色，病還沒有漸輕的跡象。

蟋蟀又叫起了，山寺的夜，靜得連狗吠都聽不到……啊，今天，這血的日子，這痛心的日子。

昨夜夢見和鄭在一個暗室里商討着活動的路線，他是那麼興奮，醒來還是病臥秋山……

鄭看了看又問我：

這是在什麼地方呢？

哦，你問在甚麼地方，那是在一個深山的古廟里，我在那里養病的時候記的。

鄭走了，又回到鬥爭的火線下去，臨走時叮嚀又叮嚀我：

好好養病吧，不要記掛着我。

四，昏黑的十二月

我睡了。

我夢見我們無數的人，被阻在×外門，×十二月的風，挾雜着冰屑的箭頭射穿了我們的衣袖，被水龍頭洒過的布衫，凍結着冰花，用手一抖發出重濁的厚紙般的聲音。

爭取救國自由。

收復東北失地。

…………

瘋狂般的羣衆的吼聲，確擊着古城的磚頭，警察們的刺刀在燈光里影閃着。我們的旗幟在黑色的風沙中抖嘶着，天上的繁星暫閃銀白色的眼睛，好像墨色的潮水般的沉痛的哭聲，從我們的心底湧瀉出來，和着無影的淚雨漂流着。

隊伍移動了，和着憤怒的呼吼，藉着星光照路，迎着劊子手們森然羅列的刺刀，衝進：

一個叱喝的聲音，驚醒了我的夢境，我睜開了眼睛，看見看守憲兵在換班，兩個的憲兵楞眼着指點看我們每個囚徒的腦門嘴裏大聲地喊道：

一個兩個三個……

夠了嗎？沒有少吧？

當看守憲兵把牢門鎖好之後，喊叫着走去，嘿哩嘩啦鑰匙在震響夜的寂靜。

別動，別動……我的鐵鐐劃着腳啦！何寬睡意迷蒙的低聲喊叫着。

天窗上，破紙被風吹叫起來的聲音，又頗悽又淒苦。

我的心被封鎖在死靜的墓塋中。

五　雨中行

我沿着黃浦江岸逡巡着，脚步是空虛而又無力，細雨霧一般地吟灑着。

黃昏的時候，燈火閃爍着。

雨好像永遠沒有停止的希望，我像一條喪家的野狗，在東張西望地瞧着，我的心對誰都像一團火般的親熱，看見往來的人們也都像自己最親熱的人。可是人們都給我以冷刺的眼目光。

……………

於是我有些戰慄了，

祖國呵，

罪惡的祖國。狡猾而又欺罔呵……鶴祖投

我呼喊着，沒有誰答理我。

從第二故鄉逃出了惡運，我又空了肚皮徘徊在黃浦江濱上了。

一九三七，二，二十五日。

編者致辭

如果『人生』是衆數文藝讀者尋獲的標的時，敬愛的朋友，請注目本頁的文字吧，因爲這已不再是「文字」，卻是可以染過您手帕的血淚了。平日在這頁您雖也讀過些離合悲歡，然而爲了藝術，裏面少不得有些穿插扮演。這裏也是熟稔的兩位作者，然而他們這回卻淨面登場，出演自己的身世經歷了。儘管光顧我們許多特刊，然而如果逕更關切『直接的』人生，（未經刪製裝潢過的，）沒有比今天的節目再能邀您留意了。

爲這樣一個「特刊」起名字眞是個難題。家庭—學校—社會這個梯階帶着我們每個人兜一個大圈子，這裏是點反應。不能像汎他嗄聲地叫喊，也許時代的鞭子有時落得太重了些，這怨聲只是「回響」Echo，一個徒然可是自然的回響。

什麼時候能再有一次「回響」呢？這只有看什麼時候別位被勾引起一陸「創作時說不痛快」的話，也肯「淨面」一次了。

我們並不只帶人叫苦，時代原不是個簡單東西，我們也歡迎受時代寵惠的人們訴說他們的喜悅和熱望。

大公報 本市增刊

中華民國二十六年三月二十八日（星期日）（一大張）（不另取資）

銀樓業新同行
虞永和銀樓
始創遜清同治八年
發售金銀首飾器皿珠寶鑽石
上海南石路　電話九一四八七

東南方

樊仁

打浦橋頭，馬路邊上，圍了個人圈圈，裏面的瞪着眼，站在外面翹起脚來還看不見什麼的，就大張着嘴。知道這裏一定有文章，於是拚命地擠了進去。一張季桌，上置板（洋鐵片也）墨筆硯，桌前圍着的暗灰色的白布上，大書曰：「黃鬍子相命」。

抬頭一看，確是名不虛傳，那位相命先生的鬍子果然是黃的。心中暗暗佩服不置。再看相例：「手相牽送，拆字八十文，談相小洋兩角。」

當擠了進去時正有兩個人拆了字，一個被他牽承得笑哈哈的走了，另一個被他說「當心觸黴頭」而鎖了眉頭走了。黃先生正好賦閑，自己忽然一陣心血來潮：拆個字吧，也問問「流年」，反正只花八個銅板。

首先說的是酉年生人，要當心卯月以妨卯酉相沖，中間拆了半天字，最後下結論曰：「你先生應當在機關裏混事爲國家作點事情，那你一定會發跡的。我看你「北人南相」，你應當向東南方去，西方北方於你不相宜。——」

「嗯，先生，談談相嗎？兩只角子。」

反正他已給我決定東南方了，我還要談什麼相？丟下銅板退了出來。

啊！東南方！爲了生活我已經從西北方跑到這遙遙的東南方來了，這位黃鬍子先生還要我再到東南方去。我讀過地理，我知道上海處在地的盡頭，上海的東南方是茫茫大海。難道這位先生暗示我爲了生活去投大海嗎？啊東南方！

到江灣去 參觀立達學園養雞場

華胥

有重二三十磅的虎雞　有終年產卵的意種雞

江灣立達學園的養雞場在上海是一個頗爲有名的機關。

今天，我爲了想明瞭一點該場養雞事業的情形，所以特地跑去參觀該園的養雞場。

該場佔地共二十五畝，場中除了有十多個木板建築的雞舍之外，還遍植了許多桃杏等菓樹，和紫雲英，蔬菜之類。雞，這里現在有六種，計：意種「萊克杭」，「魯島紅」，美種「排紋洛克」，土耳其種「虎雞」，我國蕭山雞，及萊克杭牡雞和我國蕭山牝雞交配而出的「雜交」等。全部雞種約四百多頭，牡雞每頭，能配牝雞十來頭，但因爲那些牡雞的體格各有差異，故不令牠們隨便亂交，必須分組隔離飼養。每組有雞舍一個，其構造恰像一間小屋，靠壁有雞床，是供牠們棲宿的；下面有糞壢，每天要清除一次，傍邊還有分格的雞櫃，是預備給牠們產蛋的窩，每房有水盆食槽各一隻。

參觀過了成年雞舍以後，我們又到育雛房里去看；那里的建築是和成年雞的有些不同的，——它比較高大，大約有三開間房屋那麼樣子。里面育雛分爲四組，計一星期，二星期，三星期，和八星期，壁上設有統計表格，每日檢查後均須按格填明，日夜都有人輪流管理，且其食槽及飲水器却全是特製的。雛雞時常需要泅浴，所以每舍里都設置着一隻洗浴的砂兜盆。

對辦事員郭君說：中國雞種要算浙江蕭山出產的最優良，體格也强壯，可惜產蛋不多，而且蛋殼也是黃色的。意種雞的體格雖不及中國雞康健，且常易患病，但是平均每年至少能產蛋二百多枚終年不休息，食慾不像土種雞旺。然而如果是萊克杭牡雞和蕭山牝雞雜交之種，則體格强健而產蛋也繁多了。此種雞身，牝的大約五六斤，牡的七八斤，牝雞產蛋能力最多六年，而牡雞的交配能力不過六年左右。但是土耳其種的「虎雞」不善產蛋，祇專供肉食，其味却十分肥美。牝雞的個子很小，牡雞却每隻竟有二三十磅重，牠的形狀長得十分可怕。聽說，牠能在晚上守更，凡遇生人走近，牠必要狂鳴的。

我們在場里巡禮了一周，覺得那不僅是一個完美的養雞場，而且簡直還是一個美麗的園藝場呢。因爲那兒已經點綴着無數綠草碧樹，青菜紅花，那掩不住的春光，却彷彿一個少女的情素般在人前不知不覺地流露了出來。

最後，郭君引着我到了辦事處，那裡有熱水孵化機，桌上孵化機每次亦可孵蛋五十個，這是完全用科學方法的；每次下孵至出雛，約需三星期，而平常最適宜的孵化時期爲春秋二季。

現在該場除郭君外，還有三四位辦事員，和專門管理飼雞工作的工役六七人。

妙聯偶拾

晶晖

「一二三四五六七，忠孝節義禮義廉。」

這副滑稽諷刺的妙聯，記得在以前是彭剛直寫了送給某富翁的。某富翁所以成爲富，他的錢的由來，都是用了極卑鄙齷齪的手段得來的。

「忘八無恥」，就是這副對的意思，你瞧這對聯諷刺得多麼高妙！

四周紀念

上海南京路大陸商場　電話九二二八五　五線轉接各部

中國國貨公司

今日星期・全天營業

歡迎各界・惠臨選購

四・周・紀・念・大・廉・價・獻・詞

時代的巨輪。如風馳電掣般的向前邁進。本公司開業以來。已到了第四周年了。在這時期中。承各界人士的提倡。服用國貨。使生產者得以增進出品。使推銷者得以擴大業務。這正是國家民族的好現象。二十六年三月十三日。本公司舉行四周紀念大廉價。特在四十餘部。各種日常用品。定了水平線以下的低廉價格之外。每日每部。再有犧牲品的發售。這些貨品。都是經過嚴密的選擇。愼重的考量。纔陳列出來。以供需要。至於售價之便宜。常在本成以下。各界如欲購置。請駕臨參觀。當可滿意。本公司四年來所抱「爲國貨海利推銷」的宗旨。到現在是有更進一層的顯明事實表現出來。極盼望各界人士。也更進一層的愛護和宣傳。這不但是國貨界的榮幸。恰正是整個中華民國踏於强盛必經的過程[illegible]。

呢絨部　純毛細嗶嘰　每尺五角六分・平尺無放

棉織部　錦樂　皇后毛巾　每條二角　每打二元二角

服裝部　春令　流行女式　夾大衣　每件六元

烟酒部　二斤裝（本牌）大號　花彫・竹葉青　四瓶一元　每位限購一元

・四十餘部每日均有犧牲品歡迎各界選購・

新閘路池浜路　新閘路中國國貨公司

小東門內大街　小東門中國國貨公司

・總・店・四・周・紀・念・大・廉・價・

街頭雜拾

飽

愛文義路大通路附近，前曾見有冥器紙店一所，顏其店號曰「九分像」，殊屬別開生面，且含義十分謙虛，尤爲難得。按冥器紙店以紙紮紙糊等物維妙維肖爲第一要義，力求逼眞，所謂「仿眞冥器」是也。今該店只求九分仿眞，堪稱可嘉。夫不折不扣的十足「仿眞」，世間固無此妙手也。

×　×　×

楊樹浦路中段有一酒店曰東南美酒號，若本「賓主盡東南之美」句，則切合酒店格局，而又極風雅，應讀作東南美酒號。但若按普通慣例，則東南爲店號，美酒號三字不過是自稱，與「東南大戲院」相似，此則店招中上下可通讀之特例也。

×　×　×

南京路大陸商場五樓陳思明牙醫生，頗擅妙技，前見病家送其大銀盾一座，上書「每飯不忘」四字，通俗切實，具見匠心。按送贈牙醫之成句不若眼醫耳醫等易擇，今「每飯不忘」四字，足以彌補此憾。（按精益眼鏡公司有黎元洪親書「覩思明三字匾額一幅，「亦見巧合」。）

×　×　×

滬上饅頭店林立，其內部裝設，千篇一律，大抵兩旁設長枱板櫈，中爲長櫈，壁上則懸「世間無如喉舌費，爲君曲盡推饅功」一聯。「喉舌」「推饅」固爲饑人惟一妙訣也。

×　×　×

偶入酒店闊酌，見其循環璧上大書「飲者留名」四字，凡入座老饕，咸須留名其上，不圖李白「惟有飲者留其名」一句，竟有此風雅用法也。

零言集

強志

人家總說金錢是萬能，但我總是否認，你瞧猶太人那麼多的錢，總不能贖回他們自己的祖國來。

×　×　×

如果一個人專跟着別人盲撞，那麼比自己在黑暗中還危險得多。

×　×　×

一個人不要專想幸福，而不肯勞苦，要知道：勞苦和幸福是世界上最公平的交易。

×　×　×

幸福好像一個不停旋轉着的輪子，一頭高，就一頭低。

在上海死人

顛顱

前曾寫「在上海生病」，已覺非常難過，今更寫「在上海死人」，更覺「心弦顫抖」得十分厲害。好好一個人而欲生病，已是萬分不幸，若病而致死，更是不幸中的不幸了。何況，上海這地方，「馬路如虎口」，即使不生病的人，走在路上，好端端的命有滾到鄧祿普輪胎下的危險。就說門檻精的老上海吧，知道「當中不可走」，而小心翼翼地走在街沿石上，但天有不測風雲，汽車會身不由主的衝上街沿來，輕則流血送醫院，重則立時斃命，車送斃倫驗屍所，登報招家屬認領，死者有些「身價」，家屬還可告上一狀，伸一下冤，死者是「苦命鬼」的話，家屬那裏還有錢請律師打官司！這種慘案，有官廳公佈的『本月份車輛肇禍統計』，可以資參證。

不特此也，還有中西探捕圍捉强盜，强盜少不得要拒捕，探捕爲執行職務，和完成維持境內治安的使命，又少不得要開鎗，於是逃的逃，追的追，大家拚命，於是，「彈如聯珠」，鎗彈竄出鎗膛，自然一往直前，不生眼睛不認人的，不幸而適逢其會，流彈正中要害，頓時倒地身死，這怪不了誰，善於警解，只能說前生注定，命該絕於彈下。預防吧，又何從防起？諺云：「人在家中坐，禍從天上來」，何況，這年頭，這世界，坐在家裏掙不到飯吃。又不能預知那條馬路那天有盜劫發生，避而不走。這安全問題，誰也不能解決，好在，上海這種枉死的事，已司空見慣，大家都認爲平凡非常了。

要是時屆冬令，更有許多落難人在一夜西風後，就僵硬在衖堂口斷了氣，宅心仁慈的住戶見了，惻隱之心，油然而生，於是東家兜一元，西家捐五角，聚沙成塔，集腋成裘，買口薄皮棺材，十球長錠，做一筆「功德無量」的好事。大約人心皆同；只幫「死」的忙，不幫「生」的忙。也許「送死」的功德要比「救生」大出幾倍吧。春秋兩季平平過，夏天又到了死人的季節，苦力勞工，或在溶化的柏油路上，猝然昏倒，或是烈日高照的碼頭上忽患急痧，連送時疫醫院也來不及，或在機器房裏，陡的上吐下瀉，有「命根」的，吞服「十滴水」「臥龍丹」之類，猶可轉危爲安，否則數小時內斃命，「工牌」馬上換別人，上海享福的如在天堂，參湯，强心針救不了「天命」的時候，一個電話給殯儀館，一切都不用家屬費心，而且遺骸還須經過「化粧」，非但不腐爛，而且「神彩如生」。棺材有楠木，有玻璃，有銅製，石造，聽憑選擇。

至於有些人，雖生猶在地獄，死後更休想「榮哀」，能夠由家屬收殮的，還算有虀飯可吃，假使倒斃路上，無人認領，勢必淪爲「野鬼」，善堂發下白木棺材一口，兩個夫役抬往義塚地，也算了此一身矣。上海雖有許多時疫醫院，雖有許多「貧病不計」的醫生，雖有許多「敬送痧藥水」的慈善家，可是，總覺粥少僧多。「救窮難救」這口號，因此常常發自一般慈善家的口中了。有什麼辦法呢，除掉嘆口氣，引爲遺憾之外？而且，窮人的生活又那樣的隨便，又那樣的不講衛生。

小對話

碰到多疑的了

高岡

某看護：「來嗎，可憐的，我送你一吻吧！親愛的！」

病者：「我怕你將別人的病菌再傳給我呢！」

某看護：「眞是小孩子，肯疑心我的只有你！」

電話中

高岡

男：「吾愛，今晚行裡有點要緊事，不能回來了，請原諒我吧！」掛上聽筒，而坐在膝上的某女郎道：「我已派司了！」

女：「好，你既有事，我怎能勉强你回來呢！親愛的，我情願在家守着寂寞啊！爲了你的事業。」言畢，對懷中另一男子撒嬌道：「大光明長久沒請我去了呢！」

和尚怕老婆

高岡

某甲：「大家猜，誰是最怕老婆的？」

某孩搶道：「我知道，和尚最怕！」

衆：？？？

某孩：「他不怕，爲什麼不敢娶回去呢！」

京滬路（全程311.04公里）

（下行）

站名	滬平聯運特快	錫滬區間車	武滬區間快車	京滬特別快車	錫滬三四等車	鎮滬三四等車	京滬三四等車	京滬尋常快車	京滬特別快車	首都特快車	京錫區間車	京滬夜特快車
南京	0.40			7.50			8.20	12.00	15.25	17.30	18.20	23.00
棲霞山	—			—			9.16	12.56	—	—	19.14	—
鎮江西站	2.19			9.11		9.30	10.38	14.24	16.53	18.35	20.31	0.57
鎮江南站	—			9.21		9.42	10.50	14.35	—	—	20.43	—
新豐	—			—		10.13	11.24	—	—	—	21.14	—
丹陽	3.01			9.51		10.27	11.39	15.16	17.30	—	21.29	1.48
奔牛	—			—		11.15	12.28	15.56	—	—	22.12	—
武進	4.04		7.00	10.39		11.53	13.25	16.30	18.18	19.44	22.44	3.00
戚墅堰	—		7.17	—		12.18	13.56	16.48	—	—	23.02	—
橫林	—		7.28	—		12.33	14.10	17.00	—	—	23.14	—
無錫	4.55	6.00	8.10	11.24	12.10	13.23	15.00	17.45	19.10	20.21		4.03
周涇巷	—	6.19	—	—	12.32	13.48	15.29	—	—	—		—
望亭	—	6.35	8.39	—	12.52	14.05	15.46	18.23	—	—		—
滸墅關	—	6.50	8.53	—	13.07	14.21	16.02	—	—	—		—
蘇州	5.54	7.12	9.16	12.12	13.33	14.50	16.28	18.56	19.58	21.04		5.04
唯亭	—	7.47	9.49	—	14.08	—	17.13	—	—	—		—
崑山	—	8.15	10.13	12.51	14.41	15.40	17.44	19.43	—	—		5.52
陸家浜	—	8.40	10.33	—	15.03	—	18.07	—	—	—		—
安亭	—	9.10	10.54	—	15.27	16.12	18.32	20.16	—	—		—
南翔	—	9.32	—	—	15.53	16.40	19.00	20.36	—	—		—
眞如	—	—	—	—	16.13	16.57	19.17	—	—	—		—
上海北站	7.40	9.55	11.35	13.45	16.25	17.10	19.30	21.00	21.26	22.20		7.00

（上行）

站名	滬鎮三四等車	滬錫三四等車	錫京區間車	滬京三四等車	首都特快車	滬京特別快車	滬京尋常快車	滬武區間快車	滬京特別快車	滬錫區間車	滬京夜特快車	滬平聯運特快
上海北站	0.25	1.00		5.40	8.00	8.35	10.00	12.45	16.00	18.00	23.00	24.00
眞如	—	—		5.58	—	—	—	—	—	18.18	—	—
南翔	—	—		6.15	—	—	10.28	—	—	18.36	—	—
安亭	—	—		6.44	—	—	10.52	13.35	—	19.03	—	—
陸家浜	—	—		7.11	—	—	11.09	—	—	19.23	—	—
崑山	1.37	—		7.34	—	9.29	11.29	14.08	16.54	19.46	—	—
唯亭	—	—		8.13	—	—	—	—	—	20.21	—	—
蘇州	2.30	3.00		9.35	9.19	10.10	12.19	14.55	17.34	21.07	1.05	2.05
滸墅關	—	—		9.53	—	—	12.37	—	—	21.26	—	—
望亭	—	—		10.09	—	—	12.50	—	—	21.42	—	—
周涇巷	—	—		10.53	—	—	—	—	—	21.59	—	—
無錫	3.27	3.55	5.30	11.22	9.58	10.55	13.16	15.50	18.19	22.20	2.05	3.02
橫林	4.07		6.11	12.03	—	—	13.43	16.32	—		—	—
戚墅堰	4.22		6.23	12.15	—	—	13.54	16.50	—		—	—
武進	4.50		6.46	12.40	10.37	11.46	14.15	17.05	19.03		3.05	4.00
奔牛	5.21		7.16	13.10	—	—	14.39		—		—	—
丹陽	6.15		8.04	13.59	—	12.32	15.18		19.56		4.18	5.09
新豐	6.32		8.20	14.15	—	—	15.32		—		—	—
鎮江南站	7.05		8.51	14.56	—	13.02	15.56		—		—	—
鎮江西站	7.15		9.08	15.12	11.46	13.14	16.14		20.33		5.09	5.50
棲霞山			10.31	16.36	—	—	17.30		—		—	—
南京			11.20	17.25	12.48	14.35	18.10		21.50		7.00	7.30

大新遊樂場

好消息　蹦蹦戲　公演新編配量白玉霜成名傑作　蝙蝠變美人（裸體跳舞）　蝙蝠塵緣記　偷香竊玉客（捉怪降妖）

勵社話劇　諸雲霞　華月英　蔡妮妮　陳秋風　胡了然　樞浮萍　張順顧　秦哈哈　劉一新　徐月珍　（日）北平楊貴妃　（夜）四本神仙劍

華北評劇社蹦蹦戲　安冠英　小白玉霜　花硯君　單寶峯　張艷秋　（日）借嫂　小白菜　（夜）董良才　蝙蝠塵緣記

有聲電影　富有詩意　香艷巨片　春波蕩漾

大京班名角（南北聽眷合演）　梅艷雲　孫柏齡　路凌雲　（日戲）妓女擒寇　飛虎山　英雄替死　三本鐵公雞　四假金蓮　黃策跑城　彭公出京　（夜戲）四集紅蓮寺　火燒

聯華公司歌唱鉅片　小天使

精神團　易美方（日）晴子好提　易朔探桃（夜）包公怪案

仙覺社文武崑劇　（日戲）一時至五時　水滸記　三國志　牧羊記　西遊記　長生殿　（夜戲）七時至十一時　一文錢　九蓮燈

大公俱樂部

俳優新語

（二十五） （樓棲）

着眼於舞台上的漂亮，當然是應該的。但多數人們却誤認了，以致離題愈遠，例如：

一、京劇名角上場時，往往將椅帔桌幃更換自置者，這是求台上的美觀與漂亮。然而却不知台上的設備，決非僅僅桌幃與椅帔所能充分表現的。

二、名角的私房行頭，果然金繡輝煌，但忘了班底大衣箱的敝舊，於是劇中除了主角一人外，皆是襤褸的人物。

三、名角登場之始，遍懸名流所贈幛，聯，橫額，以及花籃，電燈，銀盾等等。五光十色，幾疑是百貨陳列所，但與劇不特不生關係，並且有許多妨礙。

以上皆因求漂亮而適得其反的幾件小事，也是演京劇的名角們應反省的！

影評 『茶花女』 CAMILLE （南京映）

白雲

成為十九世紀文學奇葩的小仲馬底「茶花女」，在今日，也成了文學電影底一部佳構。八九年前，那是無聲影片時代，瑙瑪泰爾治扮演着「茶花女」，引下了萬千觀衆底眼淚。一九三七年在電影藝術本身，也達到新的階段了，葛雷泰嘉寶又來重新把「茶花女」引到我們底前面。加之和嘉寶初度合作的勞勃泰勒，正是去年喧起的，如今最流行的紅小生；導演喬治柯谷，剛剛在不久以前，以「鑄情」一片獲得批評界底稱譽；這樣的情形之下，「茶花女」之必然地為世界觀衆所歡迎，是可以預料的哩。

「茶花女」中的主人公瑪格烈底遭遇，是值得同情的。在巴黎，她生活於紅燈綠酒之中，恣意地享樂着，不知道的人，一定以為她是幸福的吧！，事實上她却常常背地里洒着沒有人看見的眼淚，而且她這是也患着肺病了。當她遇見亞芒以後，她才開始領受這世界上最憐恤她，愛她的人底熱烈地撫慰，她遂棄了巴黎底繁華生活，和供奉她揮霍的王孫公子們，在鄉間正想和亞芒平靜地生活下去，却又來了亞芒底父親，說是為了亞芒底前途，要她犧牲一切，和亞芒分手。於是，亞芒以為瑪格烈畢竟是不懂愛情的妓女，竟在公共場所侮辱了她——亞芒那里知道瑪格烈底心呢？等到後來，亞芒回到她底身邊來時，她已經病入膏肓，在亞芒底懷中永逝了！

是瑪格烈底悲劇。也是一個女人底悲劇。也是舊社會中不可避免的悲劇。人們是看不起妓女的；除了王孫公子們拿她們來恣意蹂躪之外，她們不曾像人那樣地生活過。瑪格烈懂得這些，有時她也想到解脫，但她終於知道不可能。甚至於亞芒底父親，都不會拿她當人看待；舊的觀念使他認為他底兒子底終身一定為她所害；他不曾想到沒有了亞芒的瑪格烈又將如何！人類竟是自私到那樣的程度；年青的瑪格烈就白白地為不公平的社會所殺死了！

所以，「茶花女」不止是悽惻纏綿的一個妓女底羅曼斯；也是動人的社會底悲劇。

劇本底編製是並不完全按照小仲馬底原書的。不過我可以說，並不曾失去原書底精神。瑪格烈和亞芒底初遇；他們底相愛；鄉間底生活；亞芒底父親底突而其來；瑪格烈和亞芒底手分；賭場瑪格烈底受辱；瑪格烈底病危，逝在亞芒底手中——這里每一個段落都發展得很平均，祇是亞芒把鈔票扔在瑪格烈身上那一場，似乎還不妨更發展得充份些。這一點，也許是導演喬治柯谷底責任了。

「茶花女」保持着喬治柯谷底作風，它在某些地方似不及「鑄情」底成功，但已經是稀有的傑作了。你看，瑪格烈和亞芒」兩人間的情感底細緻的描寫；戲院和賭場中各色人物底穿插，鄉間明媚的風物底點綴，這不都發了他最大的力量嗎？

嘉寶那瘦長的身材，外表上，是再好沒有的「茶花女」中的瑪格烈。但她底演技，也臻於爐火純青之境——我要特別指出她病重在床，聽見亞芒來時的急於掙扎起來的那一場戲，眞是不能再好了的。勞勃泰勒底亞芒恰能做到成功的地步——從此，勞勃泰勒在影壇的地位是確定了，再也不能動搖。里昂巴里摩亞只有極少的戲，但他那老到，深湛的演技，給予「茶花女」的幫助，顯然是不小的啊。

寧波書場的「里影歌舞劇團」

空吾

在一個星期六的傍晚，路經小東門陸家石橋，見寧波書場樓前在燈彩雜綴中有「里影歌舞魔術愛美劇團」之字樣。彷彿記得在天韻樓「好好園」曾看過萬里影的表演，頗為精彩，不知道裏的里影歌舞團是否是她欲知究竟，乃往一觀。

一個中型的舞台，安置在場的西面，台上佈置，頗稱美觀，場內亦極清凈。這時台上正演「有情人」，是一幕喜劇，因為表演的認眞及劇情的富有趣味閤座為之捧腹。（惜左金山之大套魔術已演過未得飽眼，）繼之為里影女士領導之全班歌舞，歌喉婉轉舞影翩翩博得彩聲不少。里影原來就是天韻樓的萬里影。青青的年紀不惟會演話劇而還有這樣好的舞技，頗使人有點驚異。我為明瞭這有演劇歌舞天才，而不為衆人所注意的她的生活起見，特往後台作簡單的訪問：

「貴團一共有多少演員」？經我說明來意她表示歡迎後我這樣開始問下去。

「一共有二十位」，她很輕婉的操着不大純粹的國語回答着。

「這兒的領袖就是女士吧？」

「不敢說是領袖，不過大家一塊混碗飯吃。」她很謙虛的客氣着，同時也現出少女所特有的不自然的表情。

「女士以前是在那兒出演呢？」我又問：

「一向是在天韻樓『好好園』內鋪眼的。」這證實我的猜想了。

「現在還在那邊演戲嗎？」

「是的，那邊並沒有歇班。」

「那麼時間上來得及嗎？」我緊接着問：

「來得及不過受趕一點。」

「你們在這兒是拿包銀嗎？」

「不，是拆帳前台四成，我們六成。」

「每天能賣多少座位？」

「還好，大約八九成的樣子。」以她的技藝論，在這種環境下這樣成績自然是她應得的待遇。

「女士平時愛好些什麼？」

「除歌唱外，有空閒時看看電影。」

「愛看那一類的片子？」

「社會和革命的片子最歡喜。」她略加沉吟後的回復。

至此以里影女士尙須趕場只得興辭而出。

這裡我們所欽佩的除她具有一副婉轉而圓潤的歌喉及一身美漫而輕鬆的舞蹈外，尤其是富有演劇的天才及領導的能力，她還不過不到二十歲呢！但願彼姝好自為之，前途未可限量也。

最後，我願誠意將該團全班推薦給讀者們，在這繁雜的上海遊藝界，欲求一有趣而不低級的所在，幾不可得，她正好補足我們這個缺陷。

每日藝壇

貞

本市小學校員與小學生們所組織的「模範兒童劇社」，定於今日（二十八日）召開正式成立大會，餘興節目有「小偷」與「閘北小景」兩兒童獨幕劇。又該劇社並聘請洪深，許幸之，章泯，崔萬秋等為顧問，以指導推進兒童戲劇運動之一切。現在該劇社正在擴大徵求社員期內，歡迎于戲劇感到興趣的兒童們與小學教員踴躍參加。

卍 卍 卍

洪深給「明星」編寫的新劇本「黑旋風」，（按最先原名「東南西北風」）前已改名為「掌上珠」，「明星」當局並已決定此片由白楊，王獻齋，龔稼農，孫敏等主演，而由張石川導演。茲悉此片現又決定改名為「社會之花」了。並且即日便將開拍。

卍 卍 卍

繼「聯華交響曲」之後，「聯華」還打算拍一部全體導演全體明星合演的片子，片名已經定出來叫「聯華進行曲」，不過這部片子將由「聯華」全體的新人如紅櫻，恒勵，寧萱等主演，而由其餘的舊演員助演。至於開拍日期在什麼時候，則須看下文了。

卍 卍 卍

賀孟斧繼「將軍之女」後將導演的新片，已定名「悲歌」，主演人員，還沒有正式派定出來。

卍 卍 卍

蔡楚生導演的新作「王老五」，近日工作極順利。

卍 卍 卍

「藝華」新片「彈性女兒」中客串的石斧，便是以前的劉碩甫君。

卍 卍 卍

福斯著名女導演 陶樂賽阿士拿逝世

……享年五十八歲……

明

福斯公司唯一之女導演陶樂賽阿士拿（Dorothy Arzner）忽於上週突患腦貧血病故於女士之寓所，其夫即著名之攝影大家魯丹考安脫，現遺有二子一女，長子即在福斯担任編劇工作，次子及一女均在學校中，按女士本為福斯公司之場記，而後升為助理導演，至一九二三年始正式升任導演「先後共導演影片十餘部，計有「野妾」「卡利媽媽之子」，新婦舊戀」「卡克洛之妻」「沙拉父子」「妓女情怨」「良女苦夫」「煖爐夜夢錄」等，當每片公映時，必轟動好萊塢之影迷，成績之佳，實超過男導演，故女士每日接到各方讚美之函件約在百餘封之上。據悉女士除擅長導演外，對於編劇及剪接等工作，均屬優良，實不易多得之人才，此次女士不幸逝世，實電影界之不幸也。福斯公司決給予優恤金五萬金，作為其子女教養費云。

火山囈語

我也談中學生跳舞

所謂舊禮教兩性間的神秘 果然防範就能够生效的嗎

國城

中學生也跳舞，不久前曾經有人很熱烈地討論過一陣，不過我們並沒有聽見他們商量出一個什麼妥善的方法，就無聲無息地過去了。現在這些天，忽然又有人提出了這個問題。我覺得中學生跳舞，實在也是目下很嚴重的事件，所以我也願意在這里談一談。

我曾經聽見過許多人，那些人差不多都是些很有「名望」的人們，他們時常會講出這樣很冠冕的話：「一個國家的未來的生命線，全都繫寄在該國家的所有青年們的身上。因為新的人材，新的努力，新的力量，以及未來的新的進步，這是要看這一輩青年們的了。」這話是說得够漂亮的，我也不想來反對。

但是怎樣把一個青年，培植為有用的人材而給未來的人類謀求幸福呢？回答：當然是教育了。

按理呢，我本來是在這里講火山上的囈語，現在這麼一扯，竟扯到教育的問題上，似乎是把題目扯得太遠了。然而我却覺得，話也許並不是這麼說。當跳舞這件事妨碍了或是干涉了教育的推進，我不是有理由將這兩件事，同時來談一下的嗎？

我們中國的教育，據說向來是跟着歐美各國的教育往前走的；自從民國以來，甚至前清的末葉以前，我們國的持政當局瞧出了老是保守着所謂古老的東方文明精神，是會受到新的物質文明所淘汰的，那時候，為了要追隨着新的物質文明，於是皮毛的「洋學堂」就這樣漸漸地設立出來了，而科學也開始慢慢地覺得是需要的了。——發達到今天，我們隨便拿目下任何一個上海的中學校，跟美國的中學校比較一下，我們會很滿意地看到，學校里功課的課目之多，是決不讓於美國的，每週正式授課的時間之多，也是決不會在美國之下。

學校里的課目多，授課的鐘點也多，這或許是一個進步的現象吧？那麼我們若要牽涉到跳舞這椿事上，似乎也就很可以在這里談到學校里對于管教學生們的性教育這個題目上了。在我的意見，課目多和授課時間多，雖然也許是好的，而怎樣地來給學生們得到正當的性教育，這是有着比其它智育更重要的地方在，尤其是在我們中國。解釋這句話，那也便是說，四千多年剛從得舊禮教的束縛下所解脫出來的中國青年，正當的性教育，實在是不能缺少的。

可是我們在現代中國的學校里，却決不會找出來這樣的一個科目！

四千多年以來給予中國所戴上的舊禮教的帽子，我想那是不會比孫悟空所戴的帽子更鬆一點的吧？縱然替他拿下來，他那種要狂了似的輕鬆勁兒，那也就不難設想的了。沒有了禮教的束縛，可是舊禮教的餘毒，那却是仍存在着！對於正在發育的少年們，這便是應當需要正當的性教育來開導的了。可是在中國，我們的青年們却沒有接受正當的性教育的機會。這樣，所謂兩性間的神秘，大約也不會因此減輕一點的吧？而它的必然結果，便促成了大膽的青年們受着各種不良影響的暗示，走到不正當的邪路上去，以探討那個所謂兩性間的神秘，也就是很可能的事了。

什麼地方是最容易滿足他們的這種慾望呢？對於中學校的年輕的男學生們，那應該是跳舞廳。特別是上海一般略有點洋味的十跳八跳的跳舞廳，找女人是沒有比這里更方便的；幾分錢就可以摟一個女人，中學生的經濟力量很可以够得上。受着中學教育的學生們，至少還是帶着一點洋味的角色們，而跳舞廳這類地方，也是帶着點洋氣的，所以就更合乎他們的口味了。

耳朵聽着的是極興奮的「Jazz」音樂，手里摟着的是柔軟的女人肉身，聞到的是迷人的香氣，看見的又是誘惑的紅唇……；有了幾次這樣的經驗，一個舊禮教餘毒社會的正在發育着的青年，誰能够抵抗這種強大誘惑的力量呢？誰會不入迷呢？

這種現象拖延下去所釀出的害處，是用不着我在這里再多說的，早經許多大人先生們愼重地講過了。

過去，大人先生們也曾千思萬慮地想出許多方法來防止中學們跳舞，可是它再不能生什麼效力，頂多祇是維持了一個短時期。這一半是因為倡言這種防範中學生跳舞論調的先生們，缺少比五分鐘再多一點的熱心，甚至到末後竟做了領導者的地位（我們不是時常聽見或看見什麼中學校的校長或教務主任之流，和學生們在一個舞場里跳舞嗎？）來暗示中學生去跳舞。那一半，便是因為縱令再嚴厲地防範中學生跳舞，而這並不是根本的辦法。因為舊禮教餘毒的惡勢力仍舊非常猖獗的中國現社會，唯有用正當的性教育來教育正在發育的青年們，以消滅掉兩性間的所謂神秘，那才是最根本的辦法！

新光大戲院 寧波路廣西路口 電話九四五九〇號

今日（二時半）（五時半）（九時一刻）

藝華千呼萬喚始映的出巨片

是彈性女兒們的魂靈呐喊！ 是彈性女兒們的精神掙扎！

彈性女兒

監製 嚴春堂 編劇 潘子農 導演 陳鏗然 主演（路明 嚴月閒 朱秋痕 徐蘇靈 馬陋芬）

火山內層秘密！ 舞女內心隱痛！

座價 樓下一律四角 樓上六角一元 兒童減半

卡爾登影戲院 靜安寺路派克路口 電話三五五三二號

今天日夜開演 （日）二時半 （夜）八時半

座價：四角 六角 一元

上海話劇集團春季聯合公演

日夜開演 中國旅行劇團

阿英先生編劇 唐槐秋君導演

春風秋雨

悲壯熱烈革命艷情偉大名作

（卅至四月二日）四十年代劇社 生死戀

（三日至六日）光明劇社 求婚。結婚。

（七日至十日）新南劇社 復活

南京

今晨十時半加映一場

大仲馬氏巨著 葛雷泰嘉寶 羅勃泰勒

曾米高梅明星罌大會演 震古絕今無上哀情偉構

CAMILLE 茶花女

麗都

約翰韋斯摩勒 瑪琳歐莎麗文

TARZAN ESCAPES

泰山出險 獸片之王

大上海

日戲二時半 日戲五時半

今晨十時半加映一場

萬衆的好妹妹 藝林的新彗星

狄安娜寶萍

琵麗彭絲等八大明星大合作

3 SMART GIRLS

滿庭芳

十年來第一部眞善美的音樂愛情詼諧浪漫巨片

夜戲九時一刻

大光明大戲院

今天日夜開映（日）二時半 五時半（夜）九時一刻

喬治勃倫及白佛蘭勞勃滋領銜作

華納五彩超特出品緊張激刺香艷熱情巨片

青山紅粉

"GOD'S COUNTRY AND THE wOMAN" with GEORGE BRENT

奮勇械鬥 血肉狼藉 狂施轟炸 巨木飛天

國泰大戲院

今天日夜開映（日）二時半 五時半（夜）九時一刻

美藝女明星琪茜麥佐絲領銜傑作

偉大絕倫美妙歌舞浪漫熱情巨片

月夕花天

JESSIE MATTHEWS in "IT'S LOVE AGAIN"

春色惱人遮不得 繡羅紅嫩襪酥胸

上海 電話四六七二一 暫停數天

光陸 電話一七一〇〇 歌舞大王齊格非 二點半 五點半 九點一刻

巴黎 電話八五二〇五 亂世英雄 二點 五點半 七點 九點一刻

融光 電話四二二〇一 古堡艷跡 三點 五點 七點 九點一刻

虹口 電話四〇一四八 小明珠 三時 五時 七時 九時一刻

辣斐 電話八二二〇〇 鳳凰于飛 三時 五時 七時一刻 九時一刻

西海 電話三四七三四 壯志凌雲 二點 四點 七點 九點

恩派亞 電話八一〇六 勞萊哈台 從軍樂

中央 電話九六一六一 夜半歌聲 二時 五時半 七時 九時一刻

明星 電話三〇五九〇 韓蘭根主演 天作之合 二時 五時半 七時 九時一刻

新中央 電話四一二五一 鐵血將軍 二時半 五時 七時 九時一刻

百老滙 電話五〇三三 古屋奇案 三點 五點 七點 九點一刻

光華 電話五二三三〇 夜半歌聲 二時 四時半 六時半 九時一刻

山西 電話四五五七六 小英雄 二時 四時 七時一刻 九時一刻

共和 電話二三六二四 孤城烈女 座價一角 二時 四時 七時 九時

蓬萊 電話一三三四八 仲夏夜之夢 二時半 四時半 六時半 八時半

華德 電話五〇三一五 聯華交響曲 一時 三時 五時半 七時半 九時

九星 電話八二六二三 紅粉金戈 二點 五點半 七點 九點一刻

威利 電話四三九八二 歌舞巨片 風月無邊 二點 四點半 七點正 九點一刻

東南 電話八三一六六 夜半歌聲 二時 四時 七時正 九時一刻

東海 電話五一一五四 壓歲錢 二時 四時 七時 九時

浙江 電話九三八七九 蠻島奪獸記 二點 四點半 七點 九點一刻

萬國 電話五二九八五 兒女英雄五集 二時 四時 七時 九時

金榮 電話八五〇六九 壓歲錢 二時半 四時半 六時半 九時半

電影

金城大戲院 北京路貴州路轉角 電話九〇一一四號

今天日夜開映（日）二時半 五時半（夜）九時一刻

流傳世界各國的倫理大悲劇

聯華全體明星合演

慈母曲

流盡天下父母淚 刺盡人間兒女心

再版 **苦果** 出書

本書為羅馥先生長篇創作，內容述一戀愛悲劇，立意深遠，佈局週密，自出版以來，各地讀者，踴躍爭購，於半年間，初版數千部已售罄，茲再印版，現已出書，全書約近五百頁，洋紙報紙二種，印行無多，欲購從速。

天津上海大公報代辦部總發行

定價：道林紙一元二角 報紙七角 郵費一角三分

我國布的製造及織布工廠的情形

……胥仰南播音演講……

上海市國貨運動聯合會，假座上海電報局，交通部廣播電台，播音演講，宣傳國貨，並說明各工廠出品製造情形，及其使用方法。本星期日（三月二十八）下午六時半至七時，為鴻新染織廠經理胥仰南先生主講『布的製造和中國織布工廠的情形』，茲錄其演詞如下：

今天應上海市國貨運動聯合會的囑託，要兄弟來報告報告布的製造情形，覺得很榮幸！又很慚愧！榮幸的是能於這樣一個機會，和各位講幾句話；慚愧的是個人不善詞令，沒有什麼好的意見貢獻給諸位。

紡紗織布，養蠶繅絲，早在中國有歷史以前就發明了。不過幾千年來，總是使用這一套手工作業，發明的雖然早，可是進步的非常慢，甚至可以說沒有進步。這種人工生產方式，在閉關自守時代，還可以故步自封；因為我是這個生產方式，你也是這個方式，大家都是老法子，誰也不比誰方法巧妙，誰也壓不到誰。海禁一開，情形大不同了。人家的紡織工業，和印染工業，全是使用機械大規模的生產，出量既多，花色又好，價錢又便宜，而且時時有新的發明，年年有長足進步，傾銷到中國來，獨步一時，加上中國的關稅，受了不平等條約的束縛，不能完全自主；以致市場上外貨充斥，中國紡織工業和染色工業，遂一落千丈。

但是衣，食，住，是人生三大要素。我們具有四千多年歷史的國家，有近五萬萬的民衆；無論如何，對於人生要素中的穿衣吃飯問題，不能依賴外族的人，代替我們解決；所以最近十九年來，中國的紡織工業，逐漸興起，也應用機械製，改良生產，在內外環境極端不利的情形下，充分地表現出來，積極奮鬥的精神，一直到現在，國貨布疋的市場，一天天地在展開。這雖由於工業界自身的努力，但是全國愛用國貨的同胞，也的確給予辦廠者以最大的助力。兄弟經營鴻新染織廠已有十幾年了，我平日的主張，就是各種出品要適合於經濟和美觀的原則，並求經久耐用，這樣才能迎合顧客心理，現在將一疋布織造的程序，約略說說。

布的成功，是由紗廠收集棉花，經過工人軋花的工作，再由棉花紡成紗線，這是紗廠的工作。將紗線染成各種顏色，這是染廠的工作。或者用已紡成紗線，經過最新式撚線機；數度撚合，成功各種美術線。這是織布廠第一步工作。然後搖成筒子和紓子二種，以筒子做經，以紓子做緯，但是經條尚須另用一種機器，做成經軸，這是織布廠第二步工作。由經軸再行穿綜，或提花各種布疋上的花式！就在這穿綜或提花的手續完了以後，那麼裝置在織機上，用紓子分梭織造，這是織布廠第三步工作。經過了上述種種的手續，到這是成功了布。但是這種已成的布，尚須經過整理的手續，再加包裝裝璜，然後可以到市場上去發售。這是織布廠第四步的工作。所以從棉種選擇起始，經過農民植棉，工人軋花，以及紗廠紡成紗和線以後，再經染廠的工作，染成各種顏色後，方才到織布廠織成各種布疋。以上所說的四個步驟的工作，是不能少的必須經過的手續，其中還有不少的預備工作。祇因時間有限，不便在這裏作更詳細報告。

最後，兄弟要懇切說明的，就是中國因科學落後的關係，出資辦工廠的人，在外貨壓迫之下，要想把他的出品，在市場上站撥一個地位，實在非常吃力，祇有企求全國愛國同胞，懷念國步的艱難，漏卮的可懼，萬衆一心，以堅決服用國貨的信念，來保愛這新生的民族工業；使投資辦實業的人，一天天的多起來，使參加工作的幾十萬工人的生活，一天天的能改善起來。這是兄弟的最後願望，也是我們民族復興的起碼條件。完了。

上海跑馬總會 昨舉行三次賽馬

上海聯合賽馬會，於今日下午，舉行第三次賽馬，茲將本次賽馬情形，詳誌如下：

△第一次老馬短力賽半哩共十五匹馬起步
(一)慢來海羅 Merry Hero 恩加那沙 一五八
(二)婆利羅 Bolero 傘特 一五五
(三)哈孩泡華 High Power 雷蒙 一五五
(四)方登蒙 Phantom Morn 愛傘特騎 一五五
獨贏廿七元六角
馬位(一)七元八角(二)七元(三)六元四角

△第二次老馬拍賣賽四分之三哩共二十二匹馬起步
(一)童司登 Tungsten 愛惠脫 一五一
(二)克姍蕭蒙 Cumshaw Marn 福登 一五八
(三)卡物而卡特 Cavalcade 雷蒙 一五六
(四)毛令勲米司 Morning Chimer 馮伯庸 一五〇
獨贏 一一五元二角
馬位 (一)三十二元〇角(二)三十二元〇角(三)十九元八角

△第三次揣會馬皮字平力賽一哩共十九匹馬起步
(一)亞東拉脫 Autumnlcift 馬勒 一五八
(二)因惟克脫 Invicta 恩加那沙 一六一
(三)生特來其派克 Sundridge Park 黃淸濂 一五九
(四)衣司奎呀 Esbvire 好其門騎 一四六
獨贏 三十三元二角
馬位 (一)十一元二角(二)九元二角(三)十一元

△第四次揣會馬愛字平力賽一哩共十七匹馬起步
(一)溫特沙 Windsor 納特 一五四
(二)特多利金 Victory King 雷蒙 一六四
(三)紐芳門 Newfowldlnd 陶柏林 一五三
(四)阿太米特 Artmid 恩加那沙騎 一五〇
獨贏 十七元八角
馬位(一)九元〇角(二)十一元〇角(三)七元四角

△第五次新馬賽四分之三哩共十五匹馬起步
(一)綫司拉脫 Icytight 馬勒 一五七
(二)勃來克力師 Black List 衣光明 一五八
(三)倷金蒙 Necking Morn 麥雪而 一五五
(四)脫昆石 Dor Quefon 華特騎 一五五
獨贏 十元二角
馬位 (一)六元八角(二)二十八元六角(三)九元四角

△第六次新馬賽一哩四分之一共十四匹馬起步
(一)反來香納羅司脫刺 Fairy Tenvirostreg 陸志和 一五八
(二)恩落浦門 Elope Ment 孫信永 一五二
(三)生勿蘭司哥 San Francisco 孫漱華 一五二
(四)鉛狄吐 Candito 童振遠騎 一五二
獨贏十三元四角 馬位(一)八元(二)十四元四角(三)十四元八角

△第七次老馬地字平力賽一哩共二十四匹馬起步
(一)好司登金康登 Houston Kong Cotton 黃淸濂 一五一
(二)惠脫求別利 White Jubilee 愛惠脫 一五七
(三)喬因文丘 JolutVentvre 納特 一五三
(四)司刀姆拉脫 Stormylight 馬勒騎 一五七
獨贏 五十八元四角
馬位 (一)十九元八角(二)三十三元六角(三)十二元八角

△第八次老馬西字平力賽一哩共二十二匹馬起步
(一)沙的拉脫 Sootylight 馬勒 一五七
(二)特羅買拉 Drmmalla 泡脫亭 一五四
(三)地泡門 Deportment 陳博 一四八
(四)考卜司卡物拉 Corps Gavalry 雷蒙騎 一五〇
獨贏四七〇元八角
馬位(一)五十八元二角(二)三十二元六角(三)一一元四角

△第九次老馬皮字平力賽一哩共二十四匹馬起步
(一)落克漢姆登 Roehamton 克拉克 一五九
(二)好納蒙軋夫 Honey Moon Gift 陸志和 一五三
(三)勒來克來豹 Black Leopard 黃淸濂 一五〇
(四)利福叟 Le Fancevr 衣克明騎 一五〇
獨贏 四十二元四角
馬位(一)十元八角(二)十四元四角(三)二十九元八角

△第十次老馬愛字平力賽一哩共十四匹馬起步
(一)並羅蒙 Binlomond 泡脫亭 一五二
(二)梅飛司氐飛而 Metistofele 傘特 一四〇
(三)福羅司拉脫 Frosty Light 馬勒 一五八
(四)地勿拉格脫 The Frigate 張叔達騎 一四九
馬位四一七元四角
獨贏(一)五十七元(二)二十元六角(三)八元

△第十一次老馬衣字平力賽一哩共二十六匹馬起步
(一)卡羅而蒙 Carol Morn 華特 一四五
(二)婆來特 Beal Lad 傘特 一五五
(三)惠脫司勞克司 White Sphinx 克拉克 一五七
(四)油來 Yura 雷蒙騎 一五七
獨贏三十二元
馬位(一)十一元六角(二)十二元六角(三)十九元二角

△第十二次老馬拍賣賽一哩四分之一共十五匹馬起步
(一)慢來惟克 Merry Vic 陳春生 一五五
(二)求司哈浦 Jews Harp 巧定不夫 一五四
(三)綫姆新納而 Army Sighal 鄭惠誠 一四七
(四)勒伏司高底 Lovat Scout 謝宏騎 一四八
獨贏 一五六元六角
馬位 (一)四十五元八角(二)十三元四角(三)三十二元二角

婦女聯誼社 旅行無錫

願參加者即日報名、

上海婦女聯誼社經前日籌委會議決、定四月四日旅行無錫、茲將辦法、撮要錄下、四月四日上午八時三十五分、由上海北站乘京滬路特快車出發、當日搭下午七時〇六分車返滬、每人五元、包括來回三等車票、如乘二等車另加三元、本社發起人均可參加、並歡迎介紹親友加入、即日起、請向江灣翔殷路兩江女體校本會臨時辦事處、(電話)本市七七二四〇、及愛多亞路一八一號大公報社、靜安寺路女青年會報名、至三月三十一日截止、有自備車者僅收餐費及黃包車費二元、請報名時塡明、自備車最遲是日十一時到錫在蠡園集合、

津浦路開駛 清明遊覽專車

津浦鐵路、以時屆春令、風和日暖、為提倡各界人士遊春起見、特開駛清明遊覽專車、定于四月三日下午二點四十分鐘、離浦北上、三日之內、遍覽濟南歷下亭大明湖之勝景、泰山南天門、雲步橋之佳蹟、暨曲阜至聖廟當陵墓之大觀、聞該路為優待旅客起見、來回票及膳宿等費、祇收國幣三拾元、本埠好遊之士、有志參加者、可向北站京滬路車務處營業課客運股接洽云、

社團消息

△西服業公會昨開執委會

上海市西服業公會第三屆執委員、昨在該會所舉行首次會議、到有江輔臣、夏筱卿、孫德生、張翊淸、鄭順鑣、孔廣川、唐瑧相、王淵如、王寶庭、顧宏法、邵聯三、林正人、張性養、王介甫、豐監委王康方、洪信甫、黃星仲等十餘人、市黨部派何元明、市商會派袁鴻鈞、出席監誓、新委就職、臨時主席江輔臣、秘書符可銘、複選結果、江輔臣、夏筱卿、顧宏法、林正人、唐琛相等五人、當選為常務委員、並互選江輔臣為本屆主席委員、邵聯三、王權陶為總務、孫德生、王介甫為財務、王淵如、王寶庭為文書、徐善昌、陳兆發為衛生、張性養、沈德忻為庶務、

△牛羊生皮業公會昨改選

牛羊生皮業同業公會、昨開第三次改選大會、選舉結果、王銘箴、朱美峯、汪新齋等七人、當選為執行委員、王首亞等三人為候補、選舉畢、討論增加委員七人為九人案、議決、通過、

△茶葉業公會昨日改選

茶葉業同業公會、昨舉行第三屆改選大會、計留任執委為汪振寰、程苞生、方鑑卿、程炳卿、黃平甫、程念候、汪執高、本屆新選執委八人、為汪爽秋、姚子惠、吳祥鴻、王開泉、周成之、吳厂樵、姚東海、景志遠、候補執委五人為胡成章、胡德成、馮德奎、莊鳴亮、呂道三、留任監委為吳子峰、曹繡君、新選監委為程右泉、汪俊臣、汪彩堂、戴世源、汪幹卿當場宣誓就職、

文化界

△市巽與小學廿五週紀念會

小南門外牌樓弄市立巽與小學、昨日為立校二十五週年紀念日、上午八時、該校第一二三七國童子軍、舉行升旗典禮、九時半舉行紀念會會後、舉行懇親會、表演節目共三十餘、晚上放映教育電影、全日展覽成績、前往參觀者、約有三千餘人、頗極一時之盛云、

商業界

△中西藥房銀盒米地丸

中西大藥房出品之銀盒米地丸、為時代之治淋療濁專藥、現值春季大廉價期內、售價特廉、該藥房此次春季大廉價期內、犧牲品有數十種、並以最著名白玫瑰明星生髮香水、普遍贈送云、

△一角商店女招待代擦皮鞋

值此春光明媚之季、正出外遊玩取樂之時、惟在出遊之前、應各預備旅行物品、茲上海大新街一角商店特備旅行用品、應有盡有、例如旅行牙刷、牙膏、自來水筆、相冊、文具、畫具、無綫電等等、定價特廉、並有英國皇家牌皮鞋油公司、聘請女子招待、免費擦鞋、擦後一星期內不退光澤、故近日該店門庭如市、大有應接不暇之勢云、

△朱士林今日出國考察

泰昌華行設於江西路江浙大樓、專辦各國名廠電機、原動機、蒸氣機、電動機、升降機、變壓器、起重機、打水機、電氣鐵道、採礦用品、電綫、及其他一切電氣附屬品、由朱士林君經辦、朱曾在上海電力公司職任二十五年、現任嘉定華興永電氣廠工程師、

各界

△黃一鳴捐贈獎品援綏

上海市地方協會等所辦之援綏捐金紀念贈品券、已於本月十四日搖號、其第二特獎三一三二號、為住在霞飛路六百五十號黃一鳴君所得、計有新式紅木鑲蓝木房間傢具全堂、共十一件、估價約值二三千元、該會昨接黃君來函、願將該項獎品、交會拍賣、所得現金、移作援綏費用、並將贈品券繳還、高義洵不可及、又此次號碼已經搖中而券未曾售出、又券已售出而逾期(二十六日)未領之獎品、尚屬不少、該會等已委託益中行、於本月三十日、仍在浦東同鄉會三樓拍賣、有意承購者、請前往參觀、

零訊

△工部局布告徵收夏季房捐、四月一日到期、西式住戶自行送捐稅股、

△旅滬湘同鄉會昨開執監會議、

△統稅局查禁火酒攙充土酒運銷、

△明日為七十二烈士殉國紀念、市黨部、海員黨部及各界分別召開大會、全市休假一天、下半旗戒備一天、

△華商捲烟業昨開執監聯席會、代表報告向稅署請願經過、決靜候財部批復再商辦法、

△市民教育館組織杭州旅行團、納費十二元、即日起逕向該館報名、

△民教館統一救國演講競賽會、廿九日開始預賽、辦法昨日已公布、

△交通部為長途電話傳呼受話人接話便利起見、特規定辦法二項、昨訓令各地電話局查照辦理、並規定自五月一日起實行、

△市民教館統一救國宣傳昨為第五日、上午由胡叔異、陳濟成演說、下午由社會局徐公美演說、

△龍華寺糾紛案佛教會守緘默、

△文化建設協會、派何學尼赴日考察、不日動身、各團體設宴歡送、

△圓明抵押寺產、市府吊銷建築執照、

△全國商聯會等、定本月三十日、開會推選國勞大會僱主代表、

△中華自然科學社上海分社、今日假國立上海醫學院開大會、

△甬同鄉會今日召開會員大會、報告會務概況討論演進事宜、明日投票選舉、四月一日開票、

回力球 中央運動場
每晚八時起賽 星期日午后加日場
霞飛路亞爾培路口

本場今晚舉行春季香檳甲組選手大賽

1 爾魁地	2 依甲蘇	3 賈多	4 楚曼地	5 古禮地	6 安杜利
1 歐蘭加	2 泰寶達	3 古巴龍	4 勞萊查	5 蘇羅沙伯	6 后蘭多
1 海拉多	2 莫克力骨	3 奧薩	4 皮而抱	5 沙薩門地	6 拉飛爾
1 阿拉那	2 阿斯佩蒂	3 皮浪多	4 爾加	5 加拉地	6 色拉伊

春季香檳甲組預選十大名手
1 蘇羅沙伯 2 后蘭多 3 皮浪多 4 泰寶達 5 歐蘭加 6 爾加 7 阿斯佩蒂 8 加拉地 9 阿拉那 10 色拉伊

永安天韻樓
東部新影戲場 日夜開映 天一公司著名滑稽巨片 湯傑曹雪松主演 王先生奇俠傳
影戲場日夜開映 聯華公司全部音樂聲片 王人美女士主演 漁光曲
新柳社 湯桂枝 徐綏秋 夏佩珍 胡恨生 羅慧因 (日)明星小老八 (夜)活葬恩相好
蹦蹦戲 林艷鶯 花小仙 芙蓉花 林幽鶯 花小菜 (日)獨占花魁 (夜)二本馬寡婦
大京班全體藝員日夜拿手好戲
(日戲) 于桂芬 劉先臣 空城計 徐碧艷 起解 譚紅梅 碧艷芳 陳吉瑞 玉堂春 邱德成 徐云鵬 郭坤泉 印德山 四本鐵公鷄
(夜戲) 碧艷芳 徐碧艷 印德山 謝鴻達 印桂芳 周克斌 筱桂芬 于雲霞 徐吉瑞 陳坤泉 郭鳳英 崔德成 邱雪芳 朱君茂 趙先臣 劉 (全武行) 九本火燒紅蓮寺

天蟾舞臺 地址四馬路 電話九〇五六〇
萬人爭看 大紅大紫 大出風頭 二本 奇俠大紅袍
一百多場的新佈景 名角如林 一千多金的新行頭
每夜客滿 須早定座 金素琴 周張氏 趙如泉 杜鵑橋 小達子 飾海瑞 李少春 鄧來儀 高雪樵 楊進孝 不裝水菓 香茗奉送
夜戲價目 官廳一元 特廳六角 頭廳四角 二廳三角 花樓一元 特廂五角 頭廂三角 三樓二角 一角

黃金大戲院
今天日演 俞振飛 芙蓉草 鴻鸞禧 曹二庚 程硯秋 陳少霖 吳富琴 全部一捧雪
夜演雙齣好戲 陳少霖 程硯秋 陳少霖 寶馬 機房 訓 俞振飛 程硯秋 芙蓉草 十三妹 大鬧能仁寺
明晚開演 程派傑作 風流香艷 數年未演 唱做並重 全部梅妃
地址八仙橋 電話 八四一一四 八四一一三 八四一一二

共舞台 記 地址愛多亞路大世界東 定座電話八四〇八〇 帳房電話八五八八九
今天日夜開演 第十一集 火燒紅蓮寺
專家設計 美麗絕倫 五場詩意佈景
(一)梅嶺花 (二)玉兎園 (三)芭蕉畦 (四)青棕村 (五)初雪堤
價目 日戲 一角 二角 三角 四角 五角 六角 夜戲 一角 二角七分 三角六分 四角五分 七角 九角

大舞臺 鑫記 地址 二馬路 電話 九〇二〇〇 九二〇二〇
今日夜開演 十五本西遊記
本台有獨步申春的偉大機關 有吸引觀衆神秘與奧妙的劇情
▲這本戲的行頭佈景件件新做 ▲這本戲的藝員唱做特別賣力 好到極點 嘸啥話頭
日戲價目 【三樓】【二樓】【正廳】 一二四二三六 角角 角角半角半角
夜戲價目 【三樓】【二樓】【正廳】 一三七二四九 角二角角 角半角角半角

大眾顧問

上海職業指導所主編

研究指導

學習打字

答桂平時君

問　一，上海有何學習打字機關？是否有打字機出租，以備自修之用？二，上海有何學習駕駛汽車機關？

答　一，打字分華文及英文兩種。至華文打字所用之機有舒式，鼎式，及日本式數種。英文打字所用之機有勝明敦，恩特華，及勞愛爾數種，英文打字機可向買賣修租之洋行租用，月租五元上下，祇須覓一商舖担保，至華文打字機尚無租用之處，必須自備，每架定價二百四十元至三百元。中華職業教育社附設第一期補習學校教授打字。二，上海祿特汽車公司曾經招收人員，教授駕駛汽車目前情形，可請一詢。

書法指導

答江灣黎逸培君

答　章楷用鐘繇板滯，請改習顏勤禮碑，並注意執筆法之改善。

又答徐思亭君

答　大楷請習麻姑仙壇記，小字請習樂毅論，如專習大楷小楷自易進步，練習時運筆宜慢，研究書法之書請以拙著書法入門（望平街有正書局）爲參考價八角。

又答陳天君

答　一，章楷須習顏勤禮碑。二，寫字養成不苟且之習慣。三，練習大字較有益。四，鋼筆寫字除執筆與毛筆不同外，其餘與毛筆字，實無二致，故欲求鋼筆字進步，當先求毛筆字進步。

又答王明輝君

答　小楷請習靈飛經，練習步驟請參閱拙著書法入門（上海望平街有正書局。

又答柳包曦君

答　章楷大字，請習顏勤禮碑，小字請習靈飛經，上海望平街有正書局出售。初學可大小字兼習。（本所導師李肯白書法家答）

副業指導

毛用兎

蔡浩純君

問　鄙人所知毛用種兎，祇有盎古拉一種，兎毛每隻平均年產半磅，每磅價最低三元。但鄙人試造成第一年第二年的兎產收支概算，都覺收少支多，爲了毛用兎的飼料高，在先生二月廿四日登在副業指導姚子敏君那一段問答，便可見到。淨飼料一項，每年每只三元計，幼兎平均每只每年也要一元七角弱，在每只兎身上剪下來的毛。祇半磅，一元半，還給飼料也不够。若說繁殖，兎越多，飼料隨着增長，費用，似乎得不償失。請代解答。

答　一，兎毛價值：盎古拉毛用兎所產毛約可分三等：(一)背上部的可爲甲等，(二)背腹部的可爲乙等，(三)腿尾部的毛質最劣可爲丙等。其價值每磅約自三元至十元，二月廿四日大公報姚子敏先生之答問，乃係最低價格三元算之，於事實上，當絕無皆保三元之事。（每斤三元係上海日人在虹口收買之價）

二，飼料計算：飼料一項，根本不能正確估計，每只每年三元正者，也不過係不差大數之約數，因各地穀類價格不一，兼之時有漲落，更無從算起，況有許多養兎家將野外刈得之草，作一部份之兎料，及有餘地者自行種植綠物，如此飼料費當然又可減少。（大致豆腐滓費最廉）

三，地租問題：農村副業，當處處以節省費用爲唯一條件。稍具規模之兎場，最好設在鄉村，取其野外多綠物而地價及各項日需品又較便宜，如果試養二三頭入手，則可先利用餘屋暫充兎房，待蕃殖至相當數額後，再租地另立兎舍，如此較爲經濟。接近上海之江灣，現地租每年每畝八元十元不等，租三四畝不過三四十元。尚可自植各項綠飼料。（甘純權鈕振聲答）

工業指導

學辦小工業

答魏復光君

問　刻擬集資創辦小工業，或家庭手工業，請問：一，以無經驗者，創辦能否成功？二，何項書籍，可供參考？三，報載各工藝彩投廣告者，是否可靠？四，貴處能否介紹，與人合作？五，滬上學習工藝的正當場所，請介紹。

答　辦小工業，必須具有相當經驗，而資本亦須充足者瓶盒裝璜等件，定製每以萬數或至少千數計算，雖二二分一具者，如以萬計，數亦可觀也上海家庭工業社天虛我生先生對小工業之經驗極爲宏富，但並不教授他人，亦不與私人合作營業，倘欲代銷該社國產出品，則三五百元可以舉辦，一切請逕向該社詢問接洽可也。

健康指導

癩瘡

答劉伯衣君

問　小兒年甫二齡，週歲時頭部起一小癩，迄今已成爲滿頭癩瘡，異常痛癢，敝鄉離滬甚遠，醫治爲難，敬求貴導師指示，以何藥品醫治爲宜。

答　可用一10%硫黃鉾膏軟膏塗之，至全部治愈爲止（本所導師汪于岡醫師答）

多夢

答朱爾千康君

問　一，夜間多夢，是否係神經衰弱，以何藥療治，方可痊愈？二，犯遺精病，服魚肝油，可否見效？以服何藥爲最有效？三，氣管炎醫治法如何，并請介紹滬上良醫師一位。

答　一，多夢常爲神經衰弱之徵，療治尚宜請醫檢查，有無其他疾病後而定。二，服魚肝油，有裨營養。但與遺精病無直接關係，有效藥宜請內科醫師處方。三，治法不一，可就內科醫師診治。（本所導師黃曰驤醫師答）

灰手指甲

答王世芳君

問　灰手指甲，有何治療方法？祈開列一二藥品爲荷。

答　用白鳳仙根搗爛塗之數次，每奏效。

冷水浴

答吳燕慶君

問　一，上海理療機械行之健腦器，效用確否？二，熱水浴有益，抑冷水浴有益？

答　一，無此經驗。二，有能忍受，熱浴後，再以冷水沖擦之。（本所導師汪于岡醫師答）

檢查身體

答徐希有君

問　一，自己的身體的健康頗多疑問，不知那裏有設備齊全的醫院，予我檢查？請指明一二。二，皮膚上有微紅而粗糙的現象，並發奇癢，患處僅臂背數處，每患處約一方寸見圓，如此狀態，是否癬症抑他症？何法使之消滅？

答　一，試探紅十字會或市中心區醫院。二，癬或濕疹，須診察之。（本所導師汪于岡醫師答）

鼻疾

答任濟泉君

問　患鼻疾，除施行手術外，別有治療之法否？二，神經衰弱，亦能影響記憶力，記憶不佳，是否鼻疾之故？抑須神經衰弱所致？三，患者女性，年二十二三歲，已婚，幼年四肢生一種細粒，天寒粒粒可數，十分粗糙，隆冬更甚。惟夏季則隱，是項皮膚症，有否治療之法？

答　一，所患鼻疾如何治療，應請鼻科專家診斷後確定。各大醫院，設有專科，均可施行。二，記憶力不佳，爲神經衰弱之一症，鼻病日久即能致發神經衰弱。三，皮膚病，請就醫診治。（本所導師黃曰驤醫師答）

面容消瘦

答張居仁君

問　一，鄙人年來面容日見瘦小，未知有何方法補救？二，幼時偶不慎，將面跌破，至今尚還有疤痕一條，近見報載美容醫院，能將疤消滅，未知確實可能否？斯症亦可治否？三，近見報載，有近視眼矯正器，未知可一試否？

答　一，面容消瘦，應究其原因，方能對症補救，倘無其他疾病，應注意營養，及起居之調整。二，疤痕能以種種方法，使減至最小限度，但不能完全消滅。三，近視矯正器之究竟，未詳，不敢遽言其利弊。（本所導師黃曰驤醫師答）

圍棋欄

孟風編

棋戰（第十五局）四

林德藏（日本四段）

三子　島村利博（日本四段當時棋院研究生）

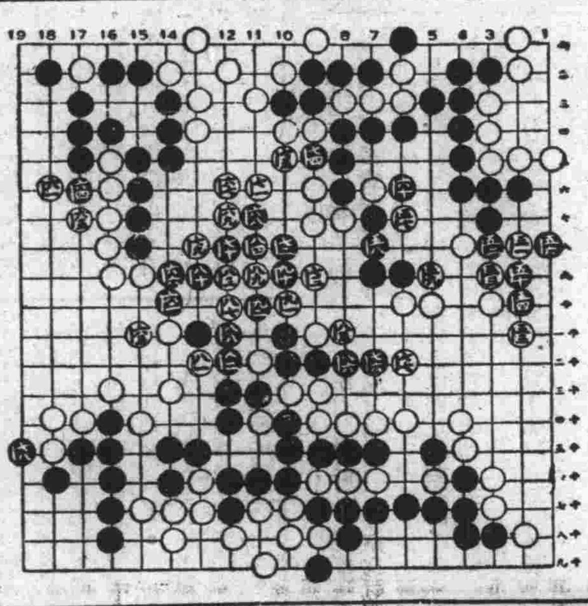

講評　日本六段　宮坂寀二

●黑百六六應先於百七六位跳。

「註」黑雖可於百六六位擋，然白於百六七位着，黑不佳。

○白百八一恐誤算，應百八九位着。

本局黑之着法可稱三子之模範局。

共百九十二手終黑勝。

現代中國工商業美術選集　第二集

四月十日出版　三月十日至四月十日預約

實價一元四角　預約九角　外埠加掛號郵寄費一角

編輯兼發行者　中國工商業美術作家協會　上海市津口路泰慶大樓三〇九號

出版者　中國工商業美術作家協會出版委員會

印刷者　中國科學圖書儀器公司

預約處　各地大公報代辦部

收藏●欣賞●參攷●實用

●無不適宜●

●是百餘名家的結晶品●

●是工商美術界空前的巨觀●

全書分五十類●彩色及單色銅圖都一百六十頁

●出品者名家九十餘人●

陣容一斑

工藝美術之部：漆板　蠟染　揮油染織物圖案　時裝設計　床毯圖案　毛巾圖案　綢傘圖案　綢扇圖案　靠枕圖案　細金工設計　烟具設計　文具設計　吊燈設計　檯燈設計　陶瓷燈座設計　陶瓷食具設計　瓷像裝置設計　陶瓷茶具設計　陶瓷文具設計　陶瓷女像設計　玻璃用具設計　建築裝飾設計　店面設計　銅棺設計　室內裝飾設計　傢具設計　嵌玻璃窗飾圖案設計　壁紙圖案設計　壁畫　藻井圖案設計　庭園嵌磁圖案設計

商業美術之部：（歷日入選作品全部）招貼設計　立體路牌廣告設計　攝影廣告　霓虹燈廣告　新聞紙廣告　仕女廣告　日曆圖案設計　商品貼頭設計　盒樣設計　書面設計　扉畫　箋面設計　圖案文字　陳列橱窗裝飾　舞台佈景　舞台模型

論著作者：（姓名依目次先後排列）

潘公展　王曉籟　雷圭元　丁君匋　張聿光　汪亞塵　葉鑑修　鄭月波　周義玉綱　姜書竹　梁啓燈　趙子祥　陳尹生　馮讓清　宋潤溥　陳景烈　施春榮　錢益祥　江文燕　張道誠　周月芬　孫梅影　陸演衡　蘇佩璋　徐立成　薛志英　梁岳英　熊啓琳　宋壽祥　倪尚益　邵景濂　蔡嘉然　王晨昌　馬駁仁　楊祖述　葉鳳鳴　蔣孝　姚思莊　齊憲模　劉仁慧　雷震　顧家任　謝叔程　李鹼媛　羅稚華　鄭可　何其宏　吳季鑫　李有行　黎鐵熙　王子豪　蔡振華　沈祖棻　趙子霖　顧文樸　鄒坤載　池寧　馬映暉　丁熙　繆少賢　宋秉恒　方炳潮　徐民智　陳青如　顧紡儉　楊士林　張以恬　高奎章　張益芹　鄒冰如　汪海瀾　胡亞光　林蔚如　張慶鴻　鄧競滄　石佩卿　李樹森　李昌鄂　仇宇　王守仁　杭稺英　李詠森　金梅生　唐銘生　鄭人凡　錢君匋　洪荒　穆一龍　張雪父　沙蒙忻　何嘉　孫傳德

求己集

最新出版　集世界修養名著之大成

根據中國「求人不如求己」之哲學，參酌各國成功者之歷史而寫成

求己集爲至有價值之修養名著計分五大部份，第一部爲「靑年成功的途徑」計分十七章，第二部爲「個人修養與事業的成功」計分八章，第三部爲成功與快樂，計分十段，第四部爲修養講座，第五部爲求職與擇業全書長十萬言，每章每篇每字俱足以策勵靑年使對於事務及人生觀，發生興趣，與英國流行一百餘年之「自助」一書有異曲同工之妙。徐百益編著，聯合編譯社出版。

定價八角　實價六角

總經售　大公報代辦部

特約經售　生活書店

第一中華職業補習學校

上海市教育局立案　中華職業教育社設立

第十六屆晨班日班夜班招男女生

升學指導　商科　職工補習　國文　華英打字　英語　國語會話　算學　簿記會計　日語　高初文書　物理　張才速記　化學　婦女工藝

現已開課　各科尚有餘額　簡章附郵一分函索

校址　法租界華龍路八十號本社內

校長　江問漁　主任　梁忠源

招生

冠生園今日特價品

什錦威化巧格力　每斤特價八角半

牛奶太妃糖　每斤特價七角

皮太妃糖　每斤特價七角

果味太妃糖　每斤特價五角

無花果軟糖　每斤特價五角

巧格力合桃糖　每斤特價五角

杏仁鞭糖　每斤特價四角

SS杏花糖　每斤特價三角半

上列各種特價品今天本埠總老各支店一律均有出售

雲飛汽車

租車電話　九八一一二

八汽缸出差行駛

生生牧場

地址　大西路五七一號　電話　特區二二〇九　市內二一八二三

消毒"A"字牛乳　長期訂飲保證付金　優待七折

牛乳麥粉餅是味美可口的光榮食品　敬客送禮最爲相宜　每聽一元　電話購立刻送貨上門

脫脂牛乳（新出品）　大瓶二角　中瓶一角　小瓶一角　訂飲七折

脫脂牛乳特別犧牲定價比豆漿更廉以期普遍得飲

營業

大眾經濟廣告

啓者　本報爰于一般刊登廣告。無不力求經濟合算。爰自十四日起在本埠增刊欄內瓶辦大衆經濟廣告。旨在爲大衆服務。每行（一欄高即二十字）計價洋二角五分。以四行起碼。其能長期刊登者。並規定單位一種。每單位計八行爲一格。每星期實收洋五元。每月實收洋二十元（概不折扣）編排醒目。費廉效宏。凡欲刊登者。請與本報廣告部接洽爲荷。

胞弟鑒

二月一日由吳縣來函得悉惟迄今已逾三星期仍未見將詳細情形說明寄下深以爲念關于升學事決無問題見報請快予以投郵約會爲荷　姊手啓

方義興號啓事

敝號前任副經理歐陽文健君今因另有高就已于民國念六年三月十五日即陰曆二月初三日止與敝號正式脫離關係以後若有糾紛與敝號無涉特登大公報鄭重聲明　南北號

聲明啓事

本社於民國二十四年八月十五日買到現代書局洋鬼，重新起來，三個朋友，陸阿六等紙版四付，當時，立有賣出版權與憑發行之收執，現本社擬付印出版，倘外界對本書有若何關係者，可來函聲明，出價收回，如自登報日起，一月內，無人顧問，至後遂作放棄權利論，不能再爲交涉，特此登報聲明，幸希公鑒。通訊處　上海大公報信箱三二八號　力士出版社啓

平等閣古今名人書畫眞跡展覽會

敝會陳列各件均係精鑒言心之品與魚目混珠藉以牟利者不同讓價極爲低廉贋鼎包管掉換歡迎參觀備有香茗以助雅興陳列同孚路威海衛路南首旭東里對面本日起至四月十日止

啟事

收買廣告

收買各種鴿毛山雞毛水鴨毛鴛鴦皮毛公雞毛有貨請到北四川路永樂坊十二號箭子惠面議　另有孔雀尾發售

徵求半新汽車

茲欲徵求半新舊汽車一輛最好會用時不多油省一輕便六汽缸八汽缸都可在一九三四年以後者尤好如有意出讓者可函至上海大公報信箱三二七號接洽合則函覆

徵求南市住屋

茲徵求城內或南市房屋一幢作爲住宅需要交通便利地點適中清靜最好能有衛生設備如有出租者請函示上海大公報信箱三二一九號　A318

徵求房屋

如有寬大房屋在法界金神父路以東置有衛生設備內有房屋十五間以上而願以廉價出租者請投函大公報第六號信箱當派人前來接洽

徵求

大陸汽車學校

業餘駕駛班　全期十四元　保證成功隨時入學　北四川路天潼路口三八一號

英日

（滬市教育局登記）　英文日文課第一班已夜開第三班定三月廿一日　備膳宿　北四川路海寧路口　同進補校

船期

輪船出口預告

▲今日進口船▼

溫州　長江　太古

寧州　汕頭　太古

濟南　寧州　太古

貿生　汕頭　怡和

海晏　溫州　招商

△寧波班

[illegible]　一　三　五　開

新北京　太古

新寧紹　寧紹

新鴻興　達興

每星期二　四　六　開

新江天　招商

寧興　三北

△長江班（下午五時開）

寧紹　廿八日　寧紹

溫州　三十日　太古

德和　三十日　怡和

江順　三十日　招商

建國　卅一日　招商

公和　卅一日　怡和

江安　卅一日　招商

新安　一日　三北

隆和　一日宜昌　怡和

△北洋班

貴生　卅一日青島　怡和

青州　卅一日青島　太古

定生　二日烟津　怡和

順天　三日威烟津　太古

湖南　六日青烟津　太古

△南華班

和生　廿八日汕港粵　怡和

安興　廿八日汕港粵　招商

濟南　三十一日　廈港粵　太古

貿生　一日　汕港粵　怡和

瓊州　二日　三海　太古

四川　三日　福港粵　太古

衛元　三日　汕港粵　招商

△溫台班（每週輪流）

舟山　週一　定穿石海門　聯安

達興　週二　定石海門　聯安

穿山　週三　定穿石海門　聯安

鴻興　週四　定石海門　聯安

益利　週四　定坎溫　天興

大華　週五　定穿石海門　聯安

台州　週六　定石海　聯安

國外輪船出口（星期日一律停航）

△香港郵船班

顧欠　三月三十日　大來

芝順大利　三月卅一日　渣華

傑克遜總統　卅一日　美郵

休孟將軍　一日　太平洋

維多利亞　二日　意郵

鐵怒滅　三日　法郵

派脫羅克勒斯　四日　藍烟

日本皇后　七日　昌興

芝巴達　八日　渣華

客妻　十三日　大英

康悌羅索　十四日　意郵

芝沙力　十四日　渣華

△馬賽班（香港西貢星加坡哥倫坡白爾地扶賽）

杜美總統　四月三日　法郵

安得力朋　二十七日　法郵

琴拉賓　五月一日　法郵

寶島斯　十五日　法郵

阿拉米斯　廿九日　法郵

△北德特快班（香港小呂宋星加坡檳榔嶼哥倫布馬賽波塞南安波敦門孚寶）

寶士坦　四月廿三　北德

格拉新拿　五月廿六　北德

香雲斯　六月廿五日　北德

△意快班（香港小呂宋星加坡哥倫布孟買馬薩華波賽威尼斯）

康悌羅索　四月十四　意郵

維多利亞　四月二日　意郵

△英國班（香港星加坡檳榔嶼哥倫布孟買亞丁波賽馬賽直布羅陀倫敦或格拉斯哥）

蘭欠　三十日　大西

△爪哇班

芝順大利　三十一日　渣華

△西雅圖班（神戶橫濱維多利亞）

傑克遜總統　四月十三　美郵

杰佛遜總統　廿七日　美郵

麥金蘭　十一日　美郵

格蘭總統　二十五　美郵

△舊金山班（神戶橫濱檀香山）

克利扶倫總統　廿九　大來

柯立志總統　四月六　大來

塔虎總統　二十四　大來

胡佛總統　五月四　大來

林肯總統　二十二　大來

柯立志總統　六月一　大來

△溫哥華班（神戶橫濱檀香山維多利亞）

俄國皇后　四月四日　昌興

日本皇后　十八日　昌興

亞州皇后　五月二日　昌興

加拿大皇后　十六日　昌興

△世界班（經蘇彝士運河渡大西洋至紐約再經巴拿馬運河至上海）

哈司總統　四月九　大來

泡克總統　廿一日　大來

批亞司總統　五日　大來

范白倫總統　十九日　大來

茄非爾總統　二日　大來

海斯總統　十六日　大來

留日　眼科　周樹霖醫師

專治眼病各症　美容整形手術　配度驗光

診時　上午九時—十二時　下午二時至六時　晚八時至九時

院址　三馬路南京路大陸商場五樓　電話　九三九〇五　四二一

德醫　朱保良女醫師

專治　婦人科　產婦科　花柳科　戒煙科　並用最新科學方法爲女界戒除烟毒

診治時間　下午三時至六時

診所　愛多亞路跑馬廳路口一〇六〇號A字十二號　電話三二九六二

眼科靈藥　孔明水

一切目疾一滴見效

西藥

羅柏記廚房

▲十五週紀念▲優待顧客▲特別廉價▲

五元菜　四水菓　二點心　四冷盆　六熱炒　一燒鴨　四大菜　全鴨　全魚

八元菜　四品盆　四大菜　魚翅　鍋蛋　六件品鍋　四鮮菓　八熱炒　肥鴨　全魚　三色點心　蹄子

地點新閘路六十六弄九十四號　電話九一六七五

飲食

緊要啓事

鄙人因患神經衰弱症于民國廿二年間自將元興洋貨號收閉回鄉以資調養對于前後代人作保無論有信口保以及圖章簽字擔保等早經推脫因彼時尚有少數親友不及關照准于民國二十五年底止以後概不負責誠恐日久患生特登津滬大公報鄭重聲明諸希亮察　周伯誠謹啓

召廉店面　租價面

沿派克路協和里單開間雙開間均有鋼骨水泥店面爽氣寬大經濟租價低廉請接洽電話四三二三〇　協和建築公司　浙江新高開

便宜房屋出讓

茲有坐落英租界靜安寺路口德慶里九號五小間該地交通便利衛生最適合大家庭之用現該原住人因事離滬家具裝修價出讓應用和金百元如有意者可至西門方斜路三十九號聯營書社王君接洽

出租

潘恒敏編著：廿五年度全國金融大事記

▲袖珍本道林紙精印　▲定價每册四角

大公報代辦部　生活書店均售

出售古畫

茲有明代古畫四幅擬從廉出售如有愛好書畫者請來信註明地點以便送上檢閱來函請寄本報信箱三四五號

出售

柴田眼科

總院　上海北四川路一四一號C　電話四三八六三號

分院　法租界霞飛路巴黎大戲院隔壁　夜間六時至八時應診　電話八五一九八號